Número suelto: 5 cts.
Suscripción mensual:
Un colón

EL IMPARCIAL

DIARIO DE LA MAÑANA

El periódico de más circulación en Costa Rica

Año II | San José, Costa Rica, A. C., domingo 29 de Octubre de 1916 | Número 444

TUNEL BAJO EL CANAL DE LA MANCHA

Roosevelt ataca la política de Wilson

LAS PERDIDAS DE EMABARCACIONES, DURANTE EL ACTUAL CONFLICTO, ASCIENDEN A 268 MIL TONELADAS

CRISTIANIA, 27.—Las pérdidas de embarcaciones por efecto de la guerra ascienden a 268 mil toneladas. Las de seguros a 102 millones de kroner. Se han perdido 149 vidas. Navíos de guerra alemanes llevaron el vapor noruego "Olejar" a Surnemunde y el "Profit" a Cuxhaven.

JOFFRE, ACOMPAÑADO DE PETAIN, PRESENCIO EL ATAQUE FRANCES A DOUAUMONT

NUEVA YORK, 27. — Despacho de París avisa que las pérdidas francesas en Verdún son menores que la mitad de los prisioneros tomados. El honor d ehaber tomado Douaumont le corresponde al regimiento marroquí, que peleó hombre con hombre con zuavos y otros coloniales. Joffre, acompañado de Petain, presenció el ataque. Expresóse altamente satisfecho con los metódicos preparativos y el mágico asalto.

ORDEN DEL DIA FIRMADA POR FERNANDO DE RUMANIA.—SE RETIRAN DE BUCAREST LOS DIPLOMATICOS EXTRANJEROS

BERLIN, 27. — La siguiente es la orden del día firmada por Fernando de Rumania: "Ni una sola unidad puede retirarse. Todas las las formaciones deben sostenerse en las posiciones a todo costo. Toda posición que se pierde debe recuperarse inmediatamente. Las montañas que por mil años han servido de escudo de honor de nuestra raza deben formar muro infranqueable. El honor y la seguridad de la patria así lo exigen, y con la ayuda de Dios la victoria será nuestra." La Prensa suiza publica informes muy censurados y que los Ministros extranjeros en Bucarest se preparan para retirarse.

LA CONSTRUCCION DE UN TUNEL BAJO LAS AGUAS DEL CANAL DE LA MANCHA

LONDRES, 27. — Asquith recibió una diputación en representación de aquellos a quienes favorece la construcción del túnel debajo del Canal de la Mancha. Ofreció un nuevo y completo estudio del proyecto. Lo tratará con el Comité de la guerra y de defensa imperial. Dijo que antes de la guerra la mayoría de la opinión del país se oponía al túnel, pero que la experiencia de la guerra demuestra que es un factor nuevo y muy importante que permitiría a los estadistas y autoridades militares y navales juzgar de su valor. Dijo que si existiera ahora, facilitaría el transporte de tropa al Continente.

LIBRO ROJO PUBLICADO POR EL MINISTERIO DE RELACIONES EXTERIORES DE AUSTRIA. — DE 63.000 PRISIONEROS, HAN MUERTO 40,000

BERLIN, 27. — El Ministro de Relaciones Exteriores de Austria ha publicado un Libro Rojo que cita 116 violaciones del internacionalismo. Ocupa lugar principal el documento oficial relativo al tratamiento atroz dado por los serbios a los prisioneros. Dice que de un total de 63.000 han muerto 40.000.

Diplomáticos extranjeros que se retiran de Bucarest

ROOSEVELT, EN UN DISCURSO, ATACA LA POLITICA DE WILSON EN MEXICO.—"NO PODEMOS—DICE,—ESPERAR LA PAZ CON MEXICO"

CHICAGO, 27. — Refiriéndose a la política de Wilson en México, Roosevelt dijo en un discurso que pronunció en ésta: "Hace poco encontréme en la frontera de México. Platiqué con mujeres y hombres, quienes habían experimentado los resultados de la nueva política. Los horrores que contaban comprueban la insensatez de dicha política. Cuando Wilson reprueba sin distinción a los americanos, calificándoles de aventureros que explotan fraudulentamente a México, la acusación no tiene fundamento, sino que es un subterfugio para distraer la atención de los horrendos asesinatos y ultrajes cometidos en personas de hombres, mujeres y niños americanos. La verdad es que la política de no protegerlos es en primer término responsable, y hasta que se le haya abandonado y hayamos retornado al sendero recto de protección absoluta a los americanos, no podemos esperar la paz con México, ni en el interior de México."

CUATRO VIOLENTOS ATAQUES ALEMANES CONTRA DOUAUMONT — LOS PRISIONEROS A MIL

PARIS, 27. — Los alemanes lanzaron cuatro violentos ataques contra Douaumont. Todos fallaron. Hasta la hora presente los prisioneros tomados ascienden a 5.000. El informe de nuestras bajas demuestra que éstas son mucho menores que los prisioneros tomados. La mayor parte tienen heridas insignificantes. Se tomaron considerables cantidades de material. Los alemanes concentraron toda su artillería sobre la "Cañada de la Muerte", que los franceses tomaron.

LOS ENEMIGOS DE WILSON PAGARON A VILLA PARA QUE FOMENTARA ATAQUES CONTRA LOS SOLDADOS AMERICANOS

WASHINGTON, 27. — Dice el Secretario Baker que los enemigos de la política del Gobierno en México pagaron a Villa y otros para que fomentara ataques a los soldados americanos en la frontera, a fin de derrotar a Wilson en la próxima campaña electoral

EN MACEDONIA LAS OPERACIONES SON OBSTACULIZADAS POR EL MAL TIEMPO

PARIS, 27. — El mal tiempo embaraza las operaciones en Macedonia. Avanzamos anoche más al oeste del fuerte Vaux y capturamos a 100 alemanes. El enemigo bombardeó fuertemente el Bois Chenois y el fuerte Douaumont. En la región del Soma, destruímos un depósito de municiones cerca de Ablaincourt.

LOS MARINEROS RUSOS DESTRUYERON EN CONSTANZA TODO LO QUE PUDIERA SER UTIL A MACKENSEN

LONDRES, 27. — Avisan de Petrogrado, por la vía Reuter, que todo lo que pudiera ser útil a Mackensen en el puerto de Constanza lo destruyeron los marineros rusos. El último tren salió para Cernavoda cuando el enemigo bombardeaba varias secciones de la vía férrea. El enemigo dirigió fuerte e incesante fuego de artillería sobre el puerto, pero los marineros trabajaron violentemente quemando los depósitos de granos y almacenes de cereales, harina, nafta y kerosene. La flota rusa no zarpó de la Bahía sino hasta que el puerto estuvo envuelto en las llamas. Luego salió ilesa.

La Ferretería de
FORTICH, ESPRIELLA Y CIA.
se trasladará próximamente a su nuevo local, esquina diagonal a la iglesia del Carmen.

GREY EN LA CAMARA DE LOS COMUNES

LONDRES, 27. — En la Cámara de los Comunes sir Edward Grey dijo: "Ambos Gobiernos discutirán las actividades del submarino "U-53" cerca de la costa americana y la cuestión general de las relaciones de los Estados Unidos con la acción de los submarinos." Lord Beresford dijo que la acción de los navíos americanos no parecía ajustarse con la neutralidad y que el Gobierno británico debiera llamarle la atención a aquél.

HASTA AHORA EL REICHSTAG HA CONCEDIDO UN CREDITO DE GUERRA POR 54 MIL MILLONES DE MARCOS

SAYVILE, 27. — El Comité del Reichstag necargado del presupuesto discutió con von Roedern la situación financiera y la política del Gobierno en consolidar la deuda, especialmente las notas del Tesoro en forma de préstamos a largos plazos. Hasta ahora el Reichstag ha concedido crédito de guerra por 54 mil millones de marcos, de los cuales se habían gastado hasta el 30 de sept. 48 mil seiscientos millones de marcos. 374 de esta suma fueron llenados mediante préstamos a plazos largos y el resto con pagarés expedidos en obras de socorro.

COMUNICACION DEL LAGO WENER CON EL MAR DEL NORTE

SAYVILLE, 27. — Dice el "Transocean" que el rey Gustavo de Suecia abrió el canal Trolpasta que pone en comunicación el lago Wener en Suecia con el mar del Norte.

EL FUEGO ALEMAN AL SUR DE ANCRE Y EN LA VECINDAD DE LOOS

LONDRES, 27. — Informe inglés.—Esta mañana, después de un bombardeo, el enemigo atacó la trinchera Stuff que corre en dirección norte desde el reducto del mismo nombre. Le rechazamos causándole bajas, resultando muy eficaz el fuego de nuestra artillería. Capturamos a 41 alemanes. Durante el día la artillería enemiga bombardeó vivamente el frente al Sur del Ancre y la vecindad de Loos y Fouquevillers. A pesar del desfavorable tiempo, nuestros aeroplanos cooperaron eficazmente con la artillería y bombardearon muchos de los acuartelamientos del enemigo y depósitos. Se extraviaron tres de nuestras máquinas.

Primer aniversario de la muerte del General Baraona

(POR TELEGRAFO)

A EL IMPARCIAL.

San Salvador, 21.—Hoy celebróse con esplendor el primer aniversario de la muerte del doctor y General don Luis Alonso Baraona. El Ministro de la Guerra, el Gabinete altos miembros gubernativos y militares de alta graduación, depositaron coronas en su tumba.

—Hoy fué recibido por el Presidente el Comandante del cañonero mexicano "Jesús Carranza", don Manuel J. Xurrueta.

—Debido al temporal desatado en el Océano Pacífico, se hace difícil el desembarque de mercaderías en Acajutla. El vapor "San José" ha ido a desembarcar en La Libertad la carga traída y consignada a Acajutla.

"LA PRENSA".

Llegará de México la semilla para los Campos Escolares

Se trata de conseguir por medio del Centro Nacional de Propaganda Agrícola de México, o por otro conducto, varias especies de semillas de las que figuran en un catálogo formado por don Hilario Cuevas. Las listas del catálogo son una verdadera novedad hortícola, y han sido recomendadas para su siembra en los campos escolares por don Solón Corrales, Director de la Escuela de San Pablo de Heredia.

LUCTUOSA

En la villa de Tibás dejó de existir el conocido agricultor Pascual Vargas, hermano político de nuestro amigo don Victoriano Garro, Comandante de Policía de Puntarenas.

A la afligida viuda, hijos y resto de familia, enviamos nuestro sentido pésame por la desgracia que les aflige.

Las atracciones de hoy en El Trébol

El programa del Trébol está lleno de atractivos. A las 2.30 de la tarde, soberbia matinée en la cual se exhibirá la portentosa obra cinematográfica de la casa Itala, que tantos aplausos ha conquistado, "Tigre Real" en donde la encantadora Pina Menichelli hace una verdadera creación.

Y por la noche una gran función a gran orquesta especial de doce profesores, con los dramas titulados "Delito de un padre", en dos partes, y la magnífica producción de la casa Nordisk "¡Así es la vida!", dividida en cuatro actos y de fotografía impecable.

No hay duda que es, por cierto, un programa sugestivo y que el elegante Teatro Trébol se verá también esta noche lleno de nuestra culta sociedad, que acude allí en busca de ratos de íntima satisfacción artística.

Abrirán un nuevo pasaje central en la manzana del incendio

En el sitio en donde ocurrió el incendio, nos dicen, se piensa construir un nuevo pasaje que comunicará con el Central.

No sabemos cuántos ni quiénes sean los interesados, pero ayer se hablaba del asunto en un corrillo de la Avenida 1a.

Es indudable que tiene importancia comercial ese sitio, y es indudable también que muchos de los damnificados sacarán grandes ventajas si el proyecto se realiza.

Esos pasajes tienen la ventaja de volver aseada la ciudad, pues en cada manzana de la capital existen rincones lleno de cachivaches y de bichos.

El aire discurre con toda franqueza en esos pasajes, y ya en San José francamente necesitamos de aire. A ciertas horas la capital exhala bahos de horno.

Veremos si cuaja el proyecto del nuevo Pasaje.

Retornaremos a los tiempos del cronista Oviedo

Por fin parece que el Municipio ha resuelto hacer un tanteo, simplemente un tanteo, con el establecimiento de ferias públicas, que se llevarán a cabo en las plazas de la Fábrica y de la Merced, donde sólo los productores podrán ocurrir a vender sus productos.

Este proyecto fué presentado por el Regidor Ortiz hace algún tiempo; se discutió un tanto, pero se dejó en el olvido. Desde aquel entonces debió la Municipalidad poner en práctica tan útil proyecto que tendía a favorecer en mucho al público consumidor y a los mismos productores, pues éstos directamente venderían sus mercaderías, dejando por fuera a los especuladores.

Ahora, como dijimos al principio, hemos sido informados que los señores munícipes están dispuestos a poner en vigencia dicho proyecto, pero únicamente como vía de ensayo, esto es, para ver qué resultado da. Claro, tendrá que darlos magníficos, eso es indudable, pues todos los compradores que hasta la fecha se ven obligados a surtirse de los revendedores se encerminarán a las ferias públicas.

Para estas ferias se crearán las plazas de guardas encargados de la vigilancia y aseo de las plazas; con un pequeño impuesto que va a introducirse se pagarán esos servicios.

Volvemos así a los tiempos patriarcales descritos con mano insuperable por el cronista Gonzalo Fernández de Oviedo. En los mapas de aquella época encontró Hernán Cortés marcados los sitios en que se celebraban aquellas ferias públicas.

PROGRAMA

de la retreta que dará la Banda Militar el lunes, a las 8 en el Parque Morazán.

1o. **Dedos cosquillosos,** one-step, Penn.
2o. **Mi patria,** overtura, Langlois.
3o. **Corricolo,** danza napolitana, Maquet.
4o. **Un baile de máscaras,** fantasía, Verdi.
5o. **Fascinación,** vals, Marchetti.

El Director,

ALFREDO MORALES F.

CABLES DE NUESTROS CANJES

CONSTANTINO TEME SER DERROTADO

El Rey acepta la demanda aliada de retirar las tropas de Larissa, pero protesta contra la evacuación de Tesalia.

Las fuerzas griegas se necesitan allí para impedir que los rebeldes avancen contra Atenas.—Normalízase la situación en Atenas.—La Entente domina.

GINEBRA, Oct. 24.—Se anuncia que Atenas teme que Venizelos usará su ejército revolucionario para derrocar al Rey Constantino. Si bien el Gobierno griego ha anunciado su intención de retirar las tropas griegas de Larissa, actualmente protesta contra la nueva demanda aliada de retirar de Tesalia todas sus fuerzas, pues los consejeros del Rey dicen que tales tropas se necesitan allí para impedir que los revolucionarios avancen sobre Atenas.

PARIS, Oct. 24.—"L'Echo de Paris" dice que la situación en Grecia ha amainado, y reina calma actualmente en Atenas. Ya los griegos han dejado sus hostilidades contra los aliados, y éstos dominan todos los asuntos públicos.

LA GUERRA SE CONVERTIRA EN LUCHA INFANTIL

Al paso que el conflicto marcha, pronto habrán desaparecido todos los hombres hábiles y habrá que emplear mancebos.

En 1917 Alemania tendrá ejércitos de jóvenes de 17 y 18 años.—Haig prefiere a los muchachos.—Los viejos no sirven bien.—El tipo ideal del soldado.

LONDRES, Oct. 24.—"The Sporting Review" dice que la guerra amenaza convertirse en guerra de muchachos. Al paso que la guerra marcha, dice que es demasiado a prisa para que los viejos vivan lo suficiente para resistirla. Declara que el año entrante los aliados lucharán con un ejército alemán de muchachos de 17 años. El General Douglas Haig se opone a hombres de mediana edad, y quiere jóvenes entre 18 y 25 años, por la razón sencilla de que después de los 25 años, el valor bélico del hombre declina rápidamente. El buen soldado debe tener el tipo de un jugador de football, y los viejos tendrán en adelante un lugar en el ejército de la retaguardia, en las divisiones de auxilio y transportes, donde la tensión es menor.

NO HAY ESPERANZAS DE PAZ HOY DIA

Diario danés estudia la situación y dice que todo indica que la guerra será larga, por muchos conceptos.

Lo único que podría hacerla corta sería la bancarrota fiscal de los beligerantes.—La actitud de Wilson y Yoshi Hito.—John Bull contra Tío Samuel.

COPENHAGUE, Oct. 24.—El "Tidende" estudia las perspectivas de paz y dice que nuevamente circulan rumores de paz, pero que no es ocasión de darles crédito ni importancia. Cada augurio de paz tiene otro en contrario, y la consideración de los resultados de la campaña electoral americana es lo único que sobrepasa a las noticias del conflicto que desangran a los pueblos de toda Europa. Puede convenir al Pdte. Wilson dar hoy con su arpa el tono de la paz, pero por lo pronto se trata del día del militarismo prusiano. La lucha no promete un próximo final; el invierno está vecino y hay amenazas de hambre o de precios terriblemente altos. El aniquilamiento de Alemania equivaldría a la preparación de Inglaterra para hacer la guerra a la próxima gran potencia naval, o sea los Estados Unidos, que actualmente se equipan con actividad. Es la hora de los Estados Unidos y de Australia de tomar medidas contra el "peligro amarillo", acercándose más al Japón y vigilando las empresas ferroviarias americanas e inglesas en la China. El reciente cambio de Gobierno japonés equivale a una nueva actitud del Mikado para con los Estados Unidos? Si hay algo que dé ánimo para hacer prospectos de paz, ello es la situación económica y financiera. Con pequeña dificultad, los Gobiernos de Europa están aumentando sus deudas y obligaciones, y con ello hundiéndose inconscientemente, insensiblemente, en un abismo. El quinto empréstito alemán ha sido un éxito, y ahora Francia va a probar su suerte. Después del fracaso en la movilización de las seguridades inglesas, Inglaterra dió un golpe de pluma y continúa vendiendo sus bonos de tesoro de tres años al 6 por ciento de interés. También financieramente se lucha por las vidas.

COMO FUE TOMADO SAILLYSAILLISEL.

LONDRES, Octubre 24.—Despacho del corresponsal de "The Daily Chronicle" en el frente inglés en el Somme dice: "Es todavía difícil calcular la importancia de las defensas alemanas en Sailly-Saillisel porque todo el territorio ha sido destrozado por el fuego de artillería; sin embargo, según informes extraoficiales, los alemanes declaraban que tales posiciones eran todavía más inexpugnables que Combles. El número de nuestros alemanes en el campo evidencia la importancia que se da a tales posiciones. Defendiendo este sector había elementos de la primera y décima sexta división bávara. Los alemanes previeron el ataque francés y allí trajeron como refuerzo la segunda división, no obstante lo cual los franceses se apoderaron del terreno en su mayor parte en un cuarto de hora, después de que la artillería lo había arado. Había un fastidioso saliente de trincheras alemanas dentro de las primeras trincheras francesas al Sur del Somme, entre Biaches y La Maisonette, compuestos de varias casas; se decidió enderezar la línea enemiga, y cuando en la tarde la visibilidad era mejor, la infantería francesa se aprovechó de ello y no solamente destruyó el saliente por completo, sino que también destrozó las baterías cerca de Doignt, en la ribera francesa con fuego de barrera. A las cuatro de la tarde, los *diablos azules* avanzaron, y sabiendo que sus camaradas hacia el lado Norte habían realizado su tarea en un cuarto de hora, procedieron a hacer la suya en el mismo tiempo. Los alemanes, favorecidos por la mejor luz, mostraron considerable habilidad poniendo nuevas baterías en acción y dedicándose a destrozar las posiciones perdidas; pero los aeroplanos franceses sólo tomaron poquísimo tiempo para explorar la línea alemana, hallaron la fuente del fuego enemigo y lo indicaron así a sus cañones de grueso calibre. Al cabo de pocos minutos, los artilleros alemanes habían desistido de su fuego, demostrando con ello gran prudencia, pues los franceses ya lo habían localizarlo. Estos son dos elocuentes ejemplos de como el Somme consume las reservas alemanas. Durante el día, cuatro divisiones alemanas fueron terriblemente atacadas en sus posiciones y luego expulsadas de éstas".

NUEVO PARTIDO CARRANCISTA MEXICANO.

CIUDAD DE MEXICO, Octubre 24.—Más de un centenar de los más notables Generales y otros jefes que han estado activamente unidos a la revolución muchos de los cuales vinieron de lugares lejanos, se reunieron hoy en la casa del General Pablo González y formaron un nuevo partido político cuyos fines son unificar todos los elementos del partido constitucionalista y apoyar la candidatura del General Carranza para la presidencia de la República.

LOS ALEMANES CONTRA-ATACAN EN EL SOMME.

PARIS, Octubre 24.—"La Liberté" anuncia que el Emperador Guillermo llegó a Bapaume a vigilar los preparativos para la gran contraofensiva alemana que se iniciará pronto al Norte del río Somme. Grandes refuerzos de hombres y artillería llegan al frente alemán, y todo parece indicar que los alemanes se hallan alarmados con el avance de los aliados hacia Bapaume y piensan rectificar allí su situación.

RENUNCIA EL GABINETE AUSTRIACO.

ZURICH, Octubre 24.—Según últimas informaciones de Viena, el Gabinete austriaco ha renunciado.

Murió la Sta. Agripita González Víquez

En la villa de Barba murió ayer en la mañana, víctima de un ataque cardiaco, la distinguida señorita Agripita González Víquez, hermana del ex-Presidente Lic. don Cleto González Víquez.

Los funerales se verificaron en la iglesia parroquial de Heredia y estuvieron muy concurridos. Un lucido cortejo fúnebre acompañó los restos al Cementerio. Se recibieron numerosas ofrendas florales.

Por tan sensible suceso, enviamos nuestro sentido pésame al Lic. don Cleto González Víquez y señora, don Daniel González y familia, don Próspero Pacheco y señora, doña Adelaida de Baudrit y familia, doña Francisca de Rojas y familia, doña Elena de Murillo, e hijas, don Fabio y don Oscar Baudrit y familia, y demás deudos.

Una bella norteamericana intenta suicidarse

Por teléfono nos dicen de Puntarenas que en aquella localidad intentó suicidarse la señorita Alice Bogle, de nacionalidad americana. Parece que la señorita Bogle se introdujo al establecimiento llamado "La Magnolia", y apuró varias gotas de aceite eléctrico en un vaso de agua.

El aceite eléctrico no surtió efectos venenosos. Fué atendida por un médico y pronto restableció la paciente.

TRASLACION DEL MERCADO

A nuestra nota titulada "Piedra de rebote" no ha contestado *La Información* ni contestará nunca.

No pudiendo sacarse del pecho la bien clavada banderilla, nos llama con todas sus letras "animales".

¿Qué replicarle a un colega que desciende a un terreno tan personal?

Insultos de esa clase los habíamos oído antes solamente en la plaza de abastos, que ignorábamos hubiese combiado de local.

Destrucción del más hermoso puente europeo.

Menudean los ataques al fuerte Vaux

1.000 austruiacos perecen a manos de los montenegrinos

--SERVICIO ESPECIAL--

LOS RUMANOS VUELAN EL MAGNIFICO PUENTE DEL DANUBIO.

LONDRES, 28. — Noticias recibidas hoy de Roma dicen que los rumanos, después de haber evacuado Cernavoda, volaron el puente sobre el Danubio, cortando así la única vía por la cual podía el general Mackensen haber efectuado su arribo a Bucarest. Este era el puente de mayor longitud en Europa, pues tenía cerca de diez millas de largo y su construcción costó nueve millones de dólares.

SIGUEN LOS TRIUNFOS DE LA CABALLERIA FRANCESA Y DE LA INFANTERIA SERBIA. — CONTINUA EL ATAQUE CONTRA EL FUERTE VAUX. — 6.240 PRISIONEROS HACEN LOS FRANCESES EN COTE DE POIVRE.

PARIS, 28. — La caballería francesa, sostenida por la infantería, tomó dos ciudades al suoreste del Lago Doiran, y los serbios repelieron a los germano-búlgaros en la región del Cerna. En un ataque hecho por los franceses en un frente de cuatro millas de Cote de Poivre a Danioup, capturaron varias posiciones importantes y cogieron 6.240 prisioneros y 4 cañones. La batalla continúa el rededor del fuerte de Vaux, el cual se halla casi completamente rodeado con su guarnición aislada del grueso del ejército alemán, con quien sólo le queda una pequeña comunicación hacia el norte.

IMPORTANCIA DE LA CAIDA DE CERNAVODA. — EL BOTIN CONQUISTADO POR MACKENSEN.

BERLIN, 28. — Nuestra primera división de infantería tomó la ciudad de Cernavoda. Entre el batín tomado en Constanza se encuentran 500 carros de ferrocarril y varias locomotoras. En las estaciones, las cuales no fueron dañadas, nos apoderamos de numerosos tanques de kerosen, casi todos llenos, y en el puerto recobramos 70 buques turcos que estaban detenidos por los rumanos. Los rusos han perdido durante los últimos siete días de lucha más de 5.000 prisioneros y gran número de cañones y material de minas.

ESTALLA UNA SUBLEVACION EN MONTENEGRO CONTRA LOS AUSTRIACOS.

GINEBRA, 28. — Ha estallado una sublevación en Montenegro en la cual fueron muertos mil soldados austriacos.

UN TRANSATLANTICO CON FUEGO A BORDO EN DEMANDA DE LAS AZORES.

NUEVA YORK, 28 — El trasatlántico "Chicago", que zarpó de Burdeos el 22, rumbo a Nueva York, se ha visto obligado a cambiar de rumbo por haberse declarado fuego en sus bodegas, y se espera llegará hoy a Fayal, Azores.

ES REPELIDA OTRA TENTATIVA ALEMANA PARA RECUPERAR DOUAUMONT.

LONDRES, 28. — El mal tiempo está entorpeciendo las operaciones en Francia y en el frente de Macedonia. Otra tentativa de ataque al oeste de Douaumont ha sido repelida por la cortina de fuego de las tropas francesas.

INTERESANTE PROBLEMA. — REPOBLANDO LA FRANCIA.

PARIS, octubre 16. — El problema de la repoblación de Francia está pasando de la teoría a la práctica y los comerciantes, los hombres de negocios, las corporaciones agrícolas; los sindicatos y las Cámaras de Comercio, han dedicado todos sus esfuerzos a la magna cuestión. Se declara ahora que debe darse auxilio a las madres durante el nacimiento de sus tres o cuatro primeros niños. Mr. Paul Bénaze presentó a la Cámara de Diputados un proyecto de ley por el cual se dan premios a las madres así: 500 francos por el primero y segundo hijos; 1.000 francos por el tercero; 2.000 francos por el cuarto, y 1.000 francos por cada uno de los subsiguientes.

Este documento es propiedad de la Biblioteca Nacional "Miguel Obregón Lizano" del Sistema Nacional de Bibliotecas del Ministerio de Cultura y Juventud, Costa Rica.

Hace un placer de la digestión si se tomá después de las comidas

Cerveza TRAUBE

LA BEBIDA IDEAL

Da vigor a los viejos, fuerza a los jóvenes y belleza á las mujeres

- DE LIMON -

Limón, 26 de Otb. de 1916.

Señor Director de

"El Imparcial"

Estimado S. Director:

La Junta Agrícola Industrial de esta provincia ruega a usted por mi medio, que se sirva ordenar la publicación de estas líneas, con el objeto de hacer algunas observaciones a lo afirmado en el artículo que se publicó en ese importante diario el 18 del corriente, bajo el título de "Lo que saca el Estado de las concesiones gratuitas."

Se dice en ese artículo que *el Gobierno ha gastado grandes sumas en Limón, sin recibir recompensa alguna* y como esta afirmación la hemos oído muchas veces de diferentes personas del interior, consideramos que esa es opinión general al respecto, la cual nos forma una mala atmósfera que debemos desvanecer, demostrando que el indicado concepto carece en absoluto de fundamento.

La provincia de Limón proporciona al Estado, entre otras entradas, la de Aduana, la utilidad sobre venta de licores del país, y el impuesto sobre la exportación de bananos. Estas fuentes de riqueza deben considerarse como la recompensa de los sacrificios hechos para dotar al país de un puerto en el Atlántico mejorar las condiciones del lugar a fin de que pudiera ser habitado.

El promedio de producto habido durante los últimos diez años de los derechos de Aduana por mercaderías desalmacenadas para el consumo exclusivo de esta provincia, sube a ₡1.000.000 por año; acerca de la utilidad neta de la venta de licores del país no tenemos datos precisos, pero estimamos que pasa de ₡100,000; y el rendimiento, también anual de la exportación de bananos es, en suma redonda, de ₡200.000, todo lo cual asciende a ₡1.300,000.

El valor de lo que se emplea en los servicios del Estado en la provincia es, según Presupuesto de 1916, en sumas redondas, así:

Enseñanza	₡ 42.000
Gobernación	13,500
Policía Judicial	20,500
Policía de Orden	49.000
Banda Militar	18,000
Alcaldías	10,000
Juzgados	15,000
Cárcel	9.000
Aduana (mitad ₡70.000)	35.000
Total	₡ 212,000

y contamos solamente la mitad de la partida de Aduana, puesto que ésta sirve para el comercio de las poblaciones del interior. Hay, pues, contra un gasto de ₡212,000, una entrada de ₡1.300.-000, lo que da un sobrante de ..... ₡1.000,000.

Las "Obras de Saneamiento" costaron al Estado un millón y medio de colones, para cuyo reembolso va el millón anual, neto que la provincia le produce, sin contar con la parte que luego se tomó del recargo de 5 o|o impuesto sobre los derechos de Aduana de la importación local, impuesto destinado a la construcción y mantenimiento de Hospitales que aún no tenemos, a pesar de que se ha estado pagando desde hace más de veinte años y de que ha producido no menos de ₡50,000 por año. Sí, Limón ha pagado con altas creces el único beneficio que el Estado *por urgente interés de sí mismo*, le ha hecho. El Gobierno no ha hecho absolutamente nada más por esta provincia: no ha construído un solo puente, ni un metro de camino. Para la carretera a Moín, necesidad urgente e imperiosa, se votó una suma y se dió comienzo al trabajo, pero en tal forma que, habiendo tenido que abandonarlo inmediatamente después, el dinero empleado quedó completamente perdido.

La Junta Agrícola ha tomado empeño en que se construya esa carretera cuya necesidad se acrecienta por la cercana habilitación del puerto natural de Moín por la canalización de las lagunas de nuestra costa, y el Gobernador Sr. Quesada, quien tan finamente atiende nuestras solicitudes, obtuvo de la Municipalidad el nombramiento de una Junta Ittinerada con este objeto, pero no ha sido posible conseguir el dinero necesario y, antes bien, se ha insinuado la idea de que es preferible esperar hasta que el nuevo sistema de contribuciones, permita la ejecución de esta obra. Mientras tanto, hasta para llevar nuestros muertos al Cementerio, tenemos que ser tributarios del Ferrocarril. En todo la provincia no hay otros puentes que los de esa Empresa y los peatones tienen que pasar por ellos—como tienen que trajinar sobre la vía férrea por todas partes, a pesar de las prohibiciones *del dueño* y de los serios peligros que existen y que, en multitud de ocasiones, se han realizado en lamentables desgracias. A este respecto nos decía en cierta oportunidad un Ingeniero del Ferrocarril, que no se explicaba por qué aquí la Secretaría de Fomento o el Departamento de Obras Públicas, cuando se trataba de dar concesiones o permisos para la construcción de vías férreas, no exigían algo, en cambio, a favor de los transeuntes a pie, lo que habría sido fácil de obtener principalmente en los lugares cercanos a poblados. Mas, a ¿qué extrañar esto? En los muelles de este puerto tampoco se tuvo la previsión de impedir peligros e incomodidades obligando a dejar espacio suficiente para que las personas pudieran transitar convenientemente alejadas de los rieles.

El cultivo de bananos no es, en general, atractivo, porque es un negocio que solo en grande escala puede hacerse y porque el monopolio establecido para su exportación, no permite que los particulares comercien libremente con su producto, pero a pesar de éstas condiciones ha sido de considerable beneficio para el país porque, aparte de otras razones, sin los fletes por bananos el Ferrocarril no habría podido mantenerse. Creemos que si tratase de ceder gratuitamente al Estado la parte entre La Junta y Cartago, que no es productiva en este sentido, la Compañía lo haría con mucho gusto.

Si la población de la República se ha casi duplicado durante los últimos veinticinco años, no ha aumentado del mismo modo la exportación de café u otros artículos, de modo que el incremento en el cultivo del banano ha sido un apoyo salvador; y aún mayor provecho obtendríamos ahora de ese negocio que estaría en muy superior situación, a no haber sido la guerra que, ciegamente, le hicieron algunos diputados, hace poco más de seis años.

Por la Estadística sabemos que el valor de la cantidad de bananos que se exporta es de diez millones de colones, calculado el precio de cada racimo en un colón. Ahora bien, este colón se descompone así: costo de cada racimo, puesto a la orilla del Ferrocarril, $0.30 oro; recibo y embarque, $0.01½ oro. oro; flete del Ferrocarril, $0.15 o sea en total $0.01½ oro. Del monto de la exportación procede una tercera parte de finqueros particulares que obtienen cada racimo con un costo de $0.25 oro, por gastos de finca e intereses del capital invertido; y aplicando estas cifras a lo producido por la United Fruit Co., cuya producción es un poco más cara, veremos que lo que sale del país, de los diez millones dichos y que es la utilidad de aquella Compañía, es $ 332,500 oro, o sea ₡712.750, que en todo caso es un módico interés del capital invertido, tomando en cuenta amortizaciones, que son fuertes en este negocio. La gran utilidad de la United Fruit Co. está en la venta de la fruta en los mercados americanos, lo que deja pingües ganancias. La Compañía, pues, gana como comerciante, no como productora.

Lo y estamos convencidos de la utilidad

Aunque somos enemigos del monopolio y estamos convencidos de la utilidad de la competencia para los intereses generales, tratamos de demostrar que, aún en las condiciones actuales, el cultivo de bananos deja beneficio al país, porque de los ₡10,000,000 que vale la fruta que se exporta, nueve décimas partes quedan aquí, no solamente en la provincia de Limón, sino también en la de San José, de la cual aquella siempre ha sido buen cliente.

Ignoramos a cuáles concesiones se refiere el articulista JUSTINIANO y que él califica como un disparate monumental. Creemos que la United Fruit Co. no ha obtenido del Estado ninguna concesión de tierras, pues tenemos por cierto que esa empresa ha comprado las que son hoy de su propiedad. Es verdad que, en tiempos ya lejanos, se hicieron concesiones a contratistas de ferrocarriles, pero después no sabemos que se hayan hecho otras.

Hace algún tiempo que el Estado hizo un reparto general de tierras entre todos los cantones de la República, concediéndoles derechos que fueron llamados de "Gracias Municipales." Pues bien, Limón fue no solamente el único excluído de esas "gracias", sino que se le impidió hacer uso de derechos adquiridos por leyes anteriores, que le habían adjudicado terrenos. Como consecuencia de este hecho, que en mucho pudo ser por la falta de representación netamente limonense en el Congreso y en la Municipalidad, todos los baldíos de esta provincia han sido enajenados por las demás Municipalidades y ya no tiene terrenos disponibles. Un verdadero despojo.

Creemos haber demostrado nuestra tesis: la provincia de Limón ha pagado de sobra lo que el Estado invirtió en ella y es una de las fuentes de mayor riqueza para el país; y que todo el capital que aquí se emplea, del Estado o de particulares, rendirá buena ganancia. Cabe ahora agregar que esta provincia, con ayuda pecuniaria o sin ella, se levantará de nuevo y será de las más productivas de la República.

La United Fruit Company no se retirará de aquí, en donde ha invertido mucho capital en fincas y en ferrocarriles, sobre todo porque ha podido ver durante muchos años que en Costa Rica no está expuesta a tempestades o distintos accidentes como en otros países, por lo cual ha podido disponer de sus productos con toda regularidad. La tan lamentada enfermedad de los bananos no se ha extendido: existe solamente en lugares en donde la tierra ha quedado agotada o donde no debió comprenderse ese cultivo, por no ser el terreno de las condiciones adecuadas. El cultivo del cacao sobrepasará en importancia, dentro de unos diez años al del café y el ensayo de nuestra reciente Exposición Agrícola nos ha afirmado en nuestras esperanzas de que, dentro de poco, tendremos muchos otros artículos de exportación.

No tenemos, pues por qué temer al futuro. El contrato Pinto-Noble es sin duda el primer paso hacia nuestro resurgimiento, y si nos empeñamos con decisión en que, a la mayor brevedad se lleve a cabo al obra en él indicada de canalización de las lagunas de la costa hasta Moín, solo será necesario que nosotros nos decidamos a trabajar en nuestras tierras, dejando de especular con ellas para entregarlas a empresas extranjeras y que, variando en nuestro modo de sentir y de proceder con esta provincia, la nacionalicemos de veras, para que no continúe siendo como extranjera, según todos la motejan, principalmente cuando se trata de hacer algo por ella.

De usted muy atento servidor,

Filadelfo Granados,
Srio. de la Junta.

"La Gaceta" y el plebiscito

El diario oficial de hoy registra la siguientte nota: "Por error de copia se reproduce el artículo 2o. del decreto ejecutivo No. 4, referente a la convocatoria plebiscitaria previa la formación de la nueva provincia de San Ramón.

Art. 2.—Para ejercer el voto plebiscitario se requiere: a) haber tenido en el distrito electoral una residencia habitual anterior no menor de dos meses, contados desde la fecha de la publicación de este decreto; b) ser legalmente hábil para sufragar, conforme a la Ley de Elecciones; y c) haber sido previamente calificado para el caso".

NOTA.—Con esta reproducción queda resuelta la consulta hecha en este periódico por un vecino de Palmares, que interpretó a su modo un acuerdo electoral.

TALLER DE HOJALATERIA Y FONTANERIA
contiguo al Teatro Variedades, de Calixto Rosales.
Se construyen CANALES TUBOS A ₡ 0.75 LA VARA.

LANDOS DE LUJO

Contando con los mejores landós y Carroza Imperial, avisamos al público que hemos dispuesto rebajarlos a colones 4.00 la hora. Avísenos hoy mismo al teléfono 330.—MANUEL CAMPOS HNOS.

Novelas, Cuentos, Obras científicas y literarias
de los más célebres autores antiguos y modernos.
SE ALQUILAN
En la SUCURSAL de la LIBRERIA "LECTURA BARATA"
Avenida Central, 50 varas al Oeste de "El Cometa"
Apartado 439 — JAIME TORMO — San José
PROXIMAMENTE CIRCULARA EL CATALOGO DE OBRAS
EN EL MISMO ESTABLECIMIENTO HALLARA USTED TODO LO QUE NECESITE DE ARTICULOS PARA ESCRITORIO, PAPELERIA Y UTILES PARA ESCOLARES
TINTAS "STAFFORDS" "CARTER'S" y "PELIKAN"
A PRECIOS BARATOS

LA BARCELONA
Gran Fábrica de Puros de Caení y Tucurrique. — Surtido de abarrotes y licores extranjeros y del país.
Se atiende cualquier pedido, por pequeño que sea.
ANTONIO MONTEALEGRE.
Teléfono 488.

QUON TAI CHONG & CO.
Jacobo Sánchez,
COMERCIANTES
— ABARROTES Y GENEROS —

Dr. Octavio Cortés
Tiene el gusto de ofrecer a su numerosa clientela sus servicios profesionales.
OFICINA:
Bajos del doctor Arrea.
Contiguo a la Botica Central.
HORAS DE OFICINA: 2 - 4 p. m.

Dr. Juan María Segreda
OPTICO.

PAPEL:
En la administración de EL IMPARCIAL se vende papel blanco a 20 céntimos libra, de periódicos a 15 céntimos y cartón a 10 céntimos.

MAN CHON SING & CO
ALMACEN DE GENEROS Y ABARROTES
JOSE CHEN APUY & CO.
Teléfono No. 18. Dirección Telegráfica "Sing"
Puntarenas. - Costa Rica.

TACK HING LUNG & CO.
IMPORTADORES DE VARIEDAD DE MERCADERIAS
Apartado No. 72. Dirección Telegráfica "Tack".
Puntarenas. — Costa Rica

Negocio positivo
Vendo la botica "LA ESTRELLA" para instalar otro negocio.
ADOLFO DE LEMOS.

Dr. JOSE M.ª ARIAS G.
Médico-veterinario
Apartado 680 — Teléfono 753
325 varas al Oeste de la Botica Francesa.

EN LA CORDELERIA
Nacional, 150 varas al Sur del Colegio de Señoritas, compramos cabuya en fibra a ₡ 17.00 quintal.
MELICO GUTIERREZ.

Haga sus encargos para el día de finados a la jardinería
"LA GUIRNALDA"
Teléfono núm. 637
Administrada por BRADE, el famoso artista que sabe hacer maravillas con las flores.

LOS ANIMALES FLACOS Y GORDOS NECESITAN "SAL SOL"
Primero para conservar su gordura y evitar el carbón y segundo para engordarlos y darles buena salud.
Los lugares donde usan el "SAL SOL" no hay carbón.
El "SAL SOL" cura y engorda al animal flaco, garrapatoso, amorriñado y los que orinan sangre, y evita el terrible mal del carbón, porque les refresca y cura la sangre dándoles fuerzas y bríos.
Millares de testimonios. Patentado hace años en Costa Rica.
BOTICA "LA ESTRELLA"
325 varas al Sur de la Botica Francesa. — Fabricante, ADOLFO DE LEMOS.

THEO. KIRCHOFF & CO.
LOS ANGELES, Cal.
— COMPRAN CAFE BENEFICIADO —
Dirigirse al representante. - San José. C. R.
VICTOR FABIAN.
Apartado 882. : : Teléfono 724.

De interés general

Con el fin de que el público pruebe y se convenza de que los mejores refrescos son los de la marca "X", en sabores de frutas naturales de LA NAVARRA, la Empresa ha dispuesto un magnífico regalo para el público consumidor en la siguiente forma:

Comenzando el día 24 y durante treinta días más consecutivos, pascará por los establecimientos de San José un individuo encargado de entregar UN COLON en efectivo a cada persona o personas que, en el momento de entrar éste, se encuentren tomando refrescos de esta fábrica.

Este regalo es positivo y como comprobante se detallará cada día al final de este anuncio los nombres de los agraciados y los correspondientes testigos presenciales.

La suma de dinero que se regalará no tiene límites.

Todo el mundo debe exigir la marca de LA NAVARRA para tener derecho al regalo.

El agraciado ayer fué el señor H. Pantaleón Leiton, a quien se le entregaron cinco colones. Fueron testigos: don Isidro Pulggros y don Agustín Granados.

Empresa Funeraria Pollini
Entierros con coche fúnebre de Primera y Segunda se pagará solamente la caja mortuoria.
SERVICIO DE LANDEAUX GRATIS.
El servicio de Funeraria está a la orden a cualquier hora del día y de la noche.
Teléfono número 14. ISMAEL RODRIGUEZ C.
Administrador.

¿Cuáles son las condiciones
que debe tener un retrato para que sea bueno? Hágase un trabajo en la
FOTOGRAFIA SOTILLO
Calle de la Estación, 25 vs. al Oeste del Parque Morazán y las tendrá todas, cualquiera que sea el precio del estilo que elija.

- - VINO OPORTO QUINA - -

Delicioso y formidable reconstituyente, que ha ganado las más altas recompensas en el mundo.
Se recomienda eficazmente contra la anemia y la debilidad nerviosa y hace alegre la vida
Pídalo en LA PALMA, en LA GEISHA y en LA DESPENSA, donde le venderán
media botella por sólo ¡DOS COLONES!

Este documento es propiedad de la Biblioteca Nacional "Miguel Obregón Lizano" del Sistema Nacional de Bibliotecas del Ministerio de Cultura y Juventud, Costa Rica.

Guarde usted las etiquetas de la Leche Condensada Nestlé, marca NIDO, y de la Harina Lacteada Nestlé.

¡¡PUEDE GANAR UN BUEN PREMIO!!

Estas etiquetas o fajas, son las envolturas blancas que vienen adheridas a los tarros. Despéguelas con cuidado, valen ORO, como todo lo que lleva el nombre NESTLE.

Oportunamente se publicarán las bases para la adjudicación de premios.

LA INCOGNITA

PERSONAJES: Marco—La Incógnita—Una Camarera (que no habla).

Saloncito rico y elegante de la casa de Marco.—Al fondo una puerta, a la derecha otra que conduce a la alcoba.

Al levantarse el telón, Marco sentado en el suelo, en media escena, habla con la Incógnita, que está en la alcoba.

MARCO.—Oyes?.... No puedes imaginarte lo fastidioso que es hablar con una mujer cuyo nombre no se sabe....

LA INCOGNITA.—Llámame: "Querida"... Qué ibas a decir.

MARCO.—Que principiaba ya a perder la esperanza de volver a encontrarte.

LA INCOGNITA.—Y estoy segura de que si no me hubiese vuelto a encontrar te habrías, cuando menos, suicidado.....

MARCO.—No; pero sí habría tomado otra decisión suprema.

LA INCOGNITA.—Sepámosla.

MARCO. — Tenía decidido poner un aviso en los diarios: "Se dará espléndida gratificación a quien encuentre una hermosa criatura de sexo femenino, de cerca de veinte años...." Me equivoqué?

LA INCOGNITA.—Exageras!

MARCO.—....de cerca de diez y ocho años: de aspecto incomparablemente distinguido, casi etéreo; de elegancia enteramente sobrehumana, de rubios cabellos, de ojos verdes y pies invisibles."

LA INCOGNITA.—Y de qué señas particulares?

MARCO.—Una ilusión fingida como un misterio y misteriosa como una máscara.

LA INCOGNITA.—Y la recompensa de cuánto habría sido?

MARCO.—¡Toma!.... La recompensa que pensamos dar cuando se pierde algo que mucho apreciamos, es enorme siempre....

LA INCOGNITA.—Pero disminuye sensiblemente cuando el objeto ha sido encontrado.... Quisiera saber cuanto habrías dado, a la persona que me hubiese encontrado y traído aquí.

MARCO.—Mucho....

LA INCOGNITA.—Cincuenta mil liras?....

MARCO—Ahora eres tú la que exagera.....

LA INCOGNITA.— Diez y seis mil?

MARCO.—Alza!

LA INCOGNITA.—Cinco... Oye, si bajas más me ofendo! Habrías dado cinco mil liras?

MARCO.—Sí...

LA INCOGNITA.—Bueno, pues dámelas, las quiero.....

MARCO.—¿Cómo?

LA INCOGNITA.—¿Quién me ha encontrado? Yo misma.... Luego....

MARCO.—Pero....

LA INCOGNITA.—Presto!... Levántate.... Acércate a la mesa y extiende un cheque de cinco mil liras... Pronto!

MARCO.—Pero, es que.. francamente.....

LA INCOGNITA.—Si vacilas, huyo...

MARCO.—Alto!.... No juegues!—Espera, (*se dirije a la mesa, toma el libro de cheques y escribe*). Ya está hecho.

LA INCOGNITA.—Ahora, mételo en un sobre....

MARCO.—Ya está en el sobre.....

LA INCOGNITA.—Hazme el favor de ponerlo encima de la mesa.

MARCO.—Hecho... Puedo ahora acercarme?

LA INCOGNITA (*dando un chillido.*) Socorro!

MARCO.—Chito!... Estoy parado.... donde me dejaste (*se sienta de nuevo en el suelo*). Puedo, tan siquiera saber, que estás haciendo?

LA INCOGNITA.—Me estoy mirando en tu espejo.

MARCO.—Y cómo te encuentras?

LA INCOGNITA.—Bellísima! Mis felicitaciones para tu espejo! Es más adulador que un enamorado!.... Bien se vé que es para señores.... Pero qué raro!... De tanto fijarme ya no me reconozco..... Las líneas se desvanecen en extraña confusión.... Me parece haber perdido mi fisonomía....

MARCO.—Ven aquí, la buscaremos juntos..... o si prefieres que vaya yo allá....

LA INCOGNITA (*otro chillido*).—No te muevas!.... Considera que ni aun no me he quitado el sombrero.....

MARCO.—Pero, si seguimos a este paso, cuando nos veamos seremos viejos.... Oye!, mi amor, decídete: o vienes o voy.....

LA INCOGNITA.—Si das un paso.... abro esta puertecilla y me desvanezco para siempre!

MARCO.—Eres un portento de perfidia!.... Por qué no quieres creer que estoy locamente enamorado de tí?.... Que haría cualquier sacrificio por....

LA INCOGNITA.—Lo juras?

MARCO.—Por mi vida!

LA INCOGNITA.—Entonces haz el sencillo sacrificio de no moverte....

MARCO.—Te ruego, mi divina Incógnita... qué no me hagas languidecer de ese modo....

LA INCOGNITA.—Es que el espejo me paraliza.... Me miro y me pregunto: "Eres tú..... Tu misma la que estás en el aposento de un desconocido?"

MARCO.—Y qué te responde el espejo?

LA INCOGNITA.— Me responde: "no; no es posible!"

MARCO.—Pues, es un estúpido.

LA INCOGNITA.—Y hasta tanto que me haya convencido de que soy yo, verdaderamente yo..... no me quitaré ni siquiera los guantes....

MARCO.—Mi cielo.... Mi amor.... Estoy sobre espinas!.... sobre espinas que me atormentan, que me punzan!.....

—LA INCOGNITA.—A saber que feos visajes estarás haciendo, ahí solo!.... Deben ser comiquísimos!.... Estás todavía sentado en el suelo?

MARCO.—Estoy de rodillas... en la actitud del rezo, con los ojos desmesuradamente abiertos y fijos en tu invisible hermosura.....

LA INCOGNITA.—Vas a cansarte.... Siéntate.....

MARCO.—Y a veces me alzo y corro...

LA INCOGNITA (*chillido*).—Huyo!.... Detente!.... Ya me quité el sombrero.

MARCO.—No te creo.

LA INCOGNITA.—Mira! (*y el sombrero vuela y va a caer en la escena, cerca de Marco*).

MARCO.—Oh delicia!.... (*Lo aspira como si se tratara de una flor*). Qué delicia!.... Dime: es el perfume de tus cabellos.... Son tus cabellos largos?....

LA INCOGNITA.—En estos momentos los estoy soltando. No oyes un ruido de Niágara?.... Se espanden!... Me envuelven!.... Me inundan!.... Me cubren!.... Me ahogan!.....

MARCO.—Corro a salvarte!

LA INCOGNITA—No te muevas....

MARCO.—No aguanto más....

LA INCOGNITA.—Has jurado!

MARCO.—No me tortures más!.... Oye: quisiera besarte las manos.....

LA INCOGNITA.—Helas aquí (*vuelan los guantes como antes el sombrero.*)

MARCO (*Mirándolos*).—Seis y cuarto!

LA INCOGNITA.—Aquí son apenas las cinco. ¿Cuál de los relojes es el que va bien?

MARCO.—Ninguno. Deben estar locos como mi corazón que late precipitado sin ritmo ni medida, que aulla, que sufre espasmos.... Quieres a lo menos, decirme tu nombre?

LA INCOGNITA.—Ahí va mi tarjeta de visita (*y una botita cae cerca de Marco*).

MARCO (*cogiéndola*). — Mándame también el apellido.

LA INCOGNITA.—Enseguida!... Lo estoy desabrochando... Ya está! (*echa el otro botín*).

MARCO.—Victoria!....

LA INCOGNITA.—No hay tal!... No me llamo así...

MARCO.—Digo: Victoria! Porque ya estás presa!.... Te será imposible huir!

LA INCOGNITA.—Cierto!.... No había caído en ello!.... Pero.... escucha como mi voz se vuelve grave y profunda: pues bien, con esta voz de los juramentos.... te juro que si intentas la menor violencia, cuando salga de aquí será para nunca más volver...

MARCO.—Pero no sabes que hace siete meses te sigo como se sigue a una sombra... Que eres tú el único objetivo de mi vida?... Dí, no lo sabes?

LA INCOGNITA.—Si no lo supiese no estaría aquí.

MARCO.—No sabes que no pienso en otra cosa, que no veo ni quiero ninguna otra? Que no tengo más ambición? No sabes que mi vida era vacía, estúpida, inútil y que desde que te ví, me parece vivir en un mundo de nuevas sensaciones, de maravillosas esperanzas, de ansias divinas?

LA INCOGNITA.—Lo sé! Lo sé todo!

MARCO.—No es verdad, porque si tu supieses, si únicamente pudieses imaginar lo que me sucede, no me harías sufrir tanto, no me infligirías este tremendo suplicio de....

LA INCOGNITA.—No digas de Tántalo.... por amor de Dios....

MARCO.—Por qué. Si es apropiado.

LA INCOGNITA.—Porque detesto las frases hechas. Por lo tanto, nada de Tántalo!.... Nada de San Antonio!..... Si te sientes en vena de imágenes, busca entre los supliciados al menos conocido.... No hay que ser vulgar, comprendes?

MARCO.—Nada! Lo único que comprendo es que hay en tí un misterio que no sé explicarme! Comprendo que eres una esfinge cuya explicación no acierto.....

LA INCOGNITA.—DAVUS SUM, NON OEDIPUS.

MARCO.—Cómo? Qué has dicho?

LA INCOGNITA.— Fue Terencio quién lo dijo....Eres Davo! Malo que rido! Con las mujeres hay que ser Edipo, porque el único modo de conquistarlas algo, es el de comprenderlas un poco..... Y el que no las comprende, no las hiere!..... Oscar Wilde decía que la mujer es una esfinge sin secreto... Se equivocaba como se equivocó siempre que trató de la mujer, porque era un poeta sin corazón.... A mi ver, en cambio, el secreto de la mujer es el más interesante de todos, porque es casi siempre el secreto de un porvenir.

MARCO.—Pero tu eres....! No sé quien eres..... dímelo tú..... dime tu secreto..... Revélame tu enigma.... Mira! Te juro por mi ansia irresistible de tí, que mi curiosidad es tan grande como mi amor y tan intensa como mi deseo.... Dime, por lo tanto ese secreto.... Yo sabía que el tenerte aquí sola, toda, mía, constituiría un gozo grande, inmenso, indefinible..... Pero díme qué clase de dicha es ésta!.... Quieres?..... Yo no sé como imaginarla.... Si Davus no comprendía nada, yo soy como..... Habla, bla..... Desde el primer día comprendí que tú no eres la mujer a quien encontramos, invitamos y obtenemos.... Comprendí, también, por ese tu indefinible perfume de gracia y de verdad, que estás muy por encima de un hombre tan vulgar como yo, que estás tan alto como una estrella.... y me inspiraste al mismo tiempo que el amor, un respeto por la mujer, que nunca antes había sentido..... Habla, pues, Incógnita, hada, esfinge!.... Humildemente te juro que nunca tendrás que arrepentirte de haber entrado aquí... No sé comprender ni imaginar nada.... Pero estoy seguro de que eres una mujer honrada.

LA INCOGNITA.—Lo juro con los brazos extendidos . y desnudos... Soy honrada de mente y de cuerpo! Soy pura como la sonrisa de un angel!..... Soy inmaculada como una Aurora en la cima de la montaña!.... Y debes creerlo así.....

MARCO.—Lo creo.... pero, entonces, cómo osaste afrontar este peligro? porque te hallas en peligro—en peligro del mismo fuego que me consume, y que también podría incendiarte a tí..... Por qué no temes?

LA INCOGNITA (*Declamando*).—Porque por la Misericordia de Dios, soy de tal guisa, que ni vuestra miseria me atañe, ni las llamas de vuestro incendio me alcanzan!

MARCO.—No me desesperes!.... Oye, te juro!..... Como te lo diré?..... Oyeme: quieres reir? Quires reir, hada mía?

LA INCOGNITA.—Por de contado.

MARCO.—Sabes que es lo que estoy haciendo en estos momentos?

LA INCOGNITA.—Sí; estás mirando la puerta de esta alcoba con ojos suplicantes, extraviados.....

MARCO.—Pero no reparas en que estos ojos fijos, y adoloridos por tanto mirar la nada, están llenos de lágrimas?

LA INCOGNITA.—Enjúgalos!..... (*y un corpiño ligero como una paloma, vuela por los aires y viene a posarse a los pies de Marco.*)

MARCO (*Cogiéndolo ávidamente.*)—Pero..... entonces.... Entonces.... tu garganta..... tus senos....

LA INCOGNITA—Chitón!... No los hagas ruborizarse...

MARCO.—Me maltratas demasiado... Qué haces ahora?

LA INCOGNITA.—Me contemplo.

MARCO.—Feliz de tí.

LA INCOGNITA.—Tengo las brazos cuarcados en un hermoso gesto perezoso y redondo que se cierra con mis manos enlazadas sobre mi cabeza.... Parezco a una ánfora que sonríe!.... Estoy adorable!

MARCO.—Oh!.... Suceda lo que quiera, ya no resisto más.....

LA INCOGNITA.—Ten cuidado!

MARCO.—Ten piedad!.....

LA INCOGNITA.—Pero no comprendes, que si tan solo una mirada me desflorase antes de la abdicación amorosa, mi pudor se convertiría en una

(Para a la pág. 6).

Compañía de Seguros Contra Incendio

LA BALOISE

CAPITAL ACUMULADO, 140.000.000 DE FRANCOS

Reserva Especial para el Departamento de Incendios

Diez millones de francos

Corresponsales en Costa Rica,

HENRI FRICK & Cía. San José.

Este documento es propiedad de la Biblioteca Nacional "Miguel Obregón Lizano" del Sistema Nacional de Bibliotecas del Ministerio de Cultura y Juventud, Costa Rica.

Las lecciones de la experiencia

La Reforma Social, importante Revista que se publica en la capital de la isla de Cuba, bajo la dirección del bien conocido publicista don Orestes Ferrara, y a la cual ya hemos tenido ocasión de referirnos en artículos precedentes, trae en su número correspondiente al mes de agosto del año en curso, un "Proyecto de Ley Agraria para la República de Cuba", presentado a la consideración del país y del Gobierno, por el ingeniero agrónomo don Roberto L. Luáces.

Dice el autor del proyecto que el *setenta y dos* por ciento de los habitantes del campo en la isla de Cuba carecen de propiedad, son simples arrendatarios o jornaleros, y que el corto número de dueños de la tierra vive en las ciudades de la isla o en el extranjero, disfrutando de la renta que sin personal asistencia o trabajo saca de sus fincas. Agrega que el número de éstas, o sea la división del territorio en predios rurales asciende a 60,710 fincas, de las cuales sólo la cuarta parte está abierta al laboreo agrícola, quedando los demás predios sin ocupación alguna, reservados por sus dueños ricos para que vayan siendo valorizados por el tiempo.

En vista de eso que es un gravísimo obstáculo para el libre desenvolvimiento económico de la isla, y una causa de miseria para la gran masa de la población que radica en los campos, el autor del proyecto propone que se destine anualmente la suma de *doscientos mil pesos*, para comprar a los terratenientes las tierras desocupadas, pudiendo hacerlo por expropiación forzosa si fuere preciso, para venderlas en pequeñas parcelas a los desheredados de la fortuna, pagaderas por pequeños abonos, en plazo que puede ser hasta de veinte años. Y sustenta su propisición diciendo en el prólogo del proyecto, que la inconveniente división de la propiedad rural, tal como se ha verificado en Cuba, otorgando grandes extensiones de tierra a unos pocos, mientras la mayoría del pueblo carece de ella, ha sido causa de que éste haya venido perdiendo poco a poco el amor al trabajo, descontento de su vida sujeta a forzosa dependencia en el suelo de la patria, que es sin embargo para él un suelo extraño. Y sienta por fin la doctrina de que la subdivisión de la propiedad rural entre el mayor número posible de pequeños propietarios, debe ser—y así lo han comprendido las más adelantadas naciones—base fundamental de todo plan de buen Gobierno, porque sin esa condición no es posible dar bienestar a los pueblos.

Lo que el señor ingeniero Luáces propone para la isla de Cuba, es lo que ya se ha hecho en otros países, donde en tiempos pasados se permitió el acaparamiento de las tierras en vastas porciones a unos pocos individuos, sociedades o empresas, dejando sin ella a la gran mayoría de la población, que por el mismo hecho quedó convertida en un utensilio que para su provecho manejaban a su antojo los grandes terratenientes. Y ahora ha sido preciso rectificar aquel funesto error del pasado, y volver a la distribución de la tierra, repartiéndola en pequeñas porciones por la mano del Estado.

Es una lección ésta que debemos tener nosotros siempre muy presente. En tiempo estamos de dar a la tierra en nuestro país la aplicación debida, para que no tengamos después que imponernos sacrificios por imperiosa necesidad de rectificar errores. Por fortuna ya nuestras leyes han parado el derroche de las tierras, y de éstas participarán todos los costarricenses que quieran entrar en labores agrícolas, obteniendo cada cual la propiedad de una porción suficiente a asegurar la independencia y el bienestar de su familia.

Y para completar el medio de que todos puedan aprovecharse de ese precioso recurso que pone en sus manos nuestra reciente ley agraria, el actual Gobierno se empeña en procurar el establecimiento de una institución que sirva de fuente suministradora de capital para los trabajos agrícolas, en condiciones que aseguren el éxito de los que a tales labores se dediquen. La tierra de nada sirve sin el auxilio del capital, de modo que al darse aquella, debe pensarse al mismo tiempo en facilitar los medios de obtener éste, para que juntos desarrollen la riqueza que será fruto del concurso de ambos. A este fin se abrirá pronto, como ya hemos dicho otras veces, la Sección Hipotecaria del Banco Internacional, en tanto que las combinaciones del Gobierno, que no descansa en el empeño de coronar sus planes económicos y financieros culminen, como es de esperarse, en la fundación de un Banco del Estado, con capital bastante para llenar todas las demandas de las necesidades agrícolas.

El bienestar de todos los costarricenses quedará asegurado desde el momento en que puedan coronarse los planes del actual Gobierno, porque tendrán todos la propiedad de la tierra, y con ella los medios para trabajarla.

Declaraciones políticas que acaba de hacer el General Zelaya en Nueva York

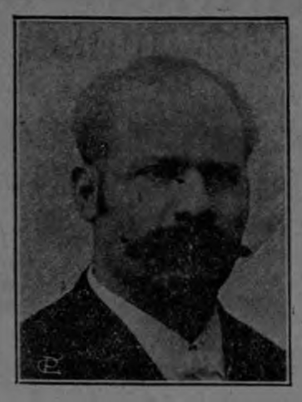

General J. SANTOS ZELAYA

HABLA EL GENERAL ZELAYA

Al ser entrevistado acerca de las demandas presentadas por el Ministro americano en Managua, el General don José Santos Zelaya, ex-Presidente de Nicaragua, manifestó que ellas constituían, caso de ser ciertas, ni más ni menos que la intervención absoluta de los Estados Unidos en las cuestiones internas de aquel país.

"Si los mensajes llegados de Managua son verídicos, ello quiere decir que la nueva actitud del Ministro americano Mr. Jefferson, está en contradicción con lo que él afirmó recientemente, acerca de que las elecciones serían absolutamente libres y que se daría al pueblo nicaragüense una oportunidad para que eligiese a sus mandatarios", dijo el General Zelaya.

Esta es la primera declaración política que el General Zelaya ha hecho desde que salió de Nicaragua en 1909.

"El General Chamorro", agregó el ex-Presidente, "no podría gobernar a Nicaragua, sin la ayuda activa de los Estados Unidos". Manifestó también que el setenta y cinco por ciento de los nicaragüenses se hayan afiliados al Partido Liberal, y que el General Chamorro sólo cuenta con una parte del veinticinco por ciento restante, de tal modo que la elección de éste puede dar origen a futuras perturbaciones.

El General Zelaya terminó diciendo que él se halla en lo absoluto retirado de la política de su país.

El asunto Provincia de San Ramón

Ayer por la noche debieron haber celebrado en Palmares un gran mitin los integristas, o partidarios de Alajuela.

Como para el resultado final se necesita tener mayoría en cada cantón, el asunto es más serio de lo que se piensa.

Palmares es según informes, el cantón rebelde que ha manifestado su adhesión a Alajuela. Ese será, por consiguiente, el campo de operaciones de los ramonenses, quienes tienen que conquistar voluntades.

Los cantones de Zarcero, Alfaro Ruiz y San Carlos serán los centros de operaciones de los alajuelenses.

En Palmares, pues, se librarán las más grandes campañas.

Tienen los palmareños integristas por campeón de su causa al señor presbítero Gómez.

Los ramonenses se mueven como es del caso; a todos los ramonenses no radicados en aquel lugar se les ha dirigido excitativa reclamándoles su apoyo en estos momentos.

Con rumbo a Palmares salió ayer de Alajuela la comisión compuesta por los señores León Cortés, Salomón Castro, Carlos Calvo F., Otilio Ulate y León Fernández Rodríguez. También debe llegar otra de San Ramón, pues la opinión general es que Palmares decidirá en este plebiscito.

El Teatro Municipal de Alajuela se inaugura hoy con "El Fuego"

Esta noche tendrá lugar en Alajuela la inauguración del Teatro Municipal, que acaba de terminarse, y que por cierto ha quedado elegantísimo y cómodo.

La empresa del Teatro Trébol, de esta ciudad, que es quien explotará dicho teatro, ha dispuesto que la inauguración tenga lugar con la sublime obra "El Fuego", que tanto éxito ha alcanzado aquí, y que seguramente en la Alajuela también sabrán apreciarla y prodigarle los aplausos que merece.

Dicha empresa tiene la mayor buena voluntad y tenemos la seguridad que, dada la actividad que la caracteriza, los alajuelenses tendrán ahora una verdadera temporada artística y que se satisfarán los más exigentes gustos.

Por ahora aseguramos que la función de estreno será espléndida, pues nos comunican de Alajuela que reina un entusiasmo inusitado por asistir esta noche al Teatro Municipal para admirar "El Fuego", cuya fama ha llegado hasta allí.

HA MASCADO UD. LOS NUEVOS

Chiclets
REALMENTE DELICIOSOS

Estos son blancos, con exquisita goma de mascar y aromatizados con menta. Ganaron **Medalla de Oro** en la Exposición de San Francisco California. Cuando aquel Alto Tribunal le concedió ese **Honor**, por algo será.

Precio, como siempre: 5 céntimos paquete.

SANTIAGO PALACIOS. — Agente

Pasaje Jiménez. - San José.

Inserción solicitada.

San José, octubre 28 de 1916.

Señor Director de EL IMPARCIAL

Presente.

Muy estimado señor:

Algún mal intencionado se ha entretenido en propalar la especie de que yo antes del desgraciado suceso del miércoles último anduve ofreciendo en garantía de diez mil colones las existencias de mi Botica el Comercio, negociación que me fué rechazada.

Como tal aserto carece en absoluto de fundamento, ruego a usted hacer pública esta mi protesta, y aconsejo a quien tal dijo a don Alejandro Aguilar guardar más respeto a la verdad, si en algo se estima.

Soy de usted con toda consideración afectísimo S. S.,

C. SILVA.

Fue total el desastre de "La Sultana"

SE SALVARON TODOS LOS PASAJEROS Y LA TRIPULACION

Bolsón, 28.—Las 10 a. m.

A "El Imparcial"

A las 6 p. m. de ayer se incendió la gasolina correo "La Sultana", de la Empresa de Transportes Marítimos del Golfo de Nicoya. Ocurrió el siniestro al mover el volante uno de los motoristas para que caminara la máquina. Está salió en llamas. El pánico se infundió entre los pasajeros: unos se tiraron al agua y otros al muelle, movidos por el instinto natural de salvar sus vidas. El incendio fue tan violento, que momentos después quedaban destruídos los cables con que estaba amarrada al Muelle.

La creciente del río la arrastró a los pocos momentos por un trecho de 400 varas. En esos momentos los últimos pasajeros y Chico Macho le timonel se lanzaron al río.

De "La Sultana" solo queda el casco. Casi todos los pasajeros perdieron sus equipajes. La correspondencia y todo lo demás que llevaba se quemó.

CORRESPONSAL

Ortiz se aleja del Municipio

Hacía ya varios días que había llegado hasta nosotros el rumor de que el regidor don Enrique Ortiz tenía pensado ausentarse por completo de la Municipalidad capitalina por diferencias surgidas entre regidores.

Esos rumores ya se han hecho ciertos; es decir, que el Regidor Ortiz se retira definitivamente de la Municipalidad pero no por lo que se expresa arriba, sino por asuntos puramente particulares.

Por lo menos así lo dice él, y creemos en lo que dice.

Es lástima, en verdad, que un elemento tan valioso como es el señor Ortiz haya determinado abandonar su cargo de munícipe.

Llegaron a Tegucigalpa los restos de don Fernando Streber

TEGUCIGALPA, 25. — Falleció en Juticalpa don José Antonio Rosales, y en la Comayagua don Leoncio Castilla.

—Acentúase en esta capital la estación fría.

—Circuló la revista "Nuevos Horizontes", que dirige el doctor Bernabé Salgado.

—La Junta de Fomento de Comayaguela interésase en la construcción del nuevo rastro.

—El miércoles próximo ingresará de Guatemala don Ramiro Fernández Xatruch.

—El doctor Brizio encuéntrase en Choluteca en su carácter de Inspector General de Salubridad Pública.

—Llegaron los restos de don Fernando Streber, que falleció hace algunas semanas en Guatemala. — "Nuevo Tiempo".

¿Qué nos traerá el señor Presidente Municipal

Ayer fuímos informados por varios de los señores Regidores que pronto se pondrá en conocimiento de la Municipalidad el proyecto de la pavimentación de nuestras calles, del cual ya tanto se ha hablado y se ha comentado. Pero ahora este proyecto va muy reformado, sobre todo lo referente a aquellas cláusulas que no se convino en aprobar por no encontrarse convenientes para los intereses de la comunidad.

La cláusula donde se fijaba el gravamen para las propiedades ya no existe en este otro proyecto, pero en lugar de esto se creará un nuevo impuesto denominado "Arreglo de calles". Este impuesto se comenzará a cobrar una vez que esté aprobado este proyecto con el propósito de ir recolectando los fondos necesarios.

Entendemos que el señor Presidente Municipal trató de estos asuntos en su reciente viaje a los Estados Unidos, pues la reaparición del proyecto coincide con su regreso de aquel país.

Probablemente en la próxima sesión dará a conocer el doctor Rucavado el proyecto en toda su amplitud.

Estará muy concurrida la reunión de mañana en el Edificio Metálico

A la reunión de Directores de Escuela que se verificará en el Edificio Metálico mañana a las 2 p. m., asistirán además de los Directores de Escuela e Inspectores, la profesora de Costura del Colegio San Luis Gonzaga, de Cartago, las profesoras del Colegio Superior de Señoritas de esta capital, la del Instituto de Alajuela y todas las maestras de la citada ciudad, Heredia y Cartago, así como los Inspectores de San José, don Antonio del Barco y don José Guerrero.

Como en su oportunidad lo dijimos, el objeto de la reunión es resolver varios puntos relacionados con el programa de Costura.

Terminaron las conferencias de paz en Atlantic City

Terminaron las conferencias de Paz en Atlantic City. Ha sido anunciado oficialmente que los conferencistas mexicanos y americanos que discutieron la situación mexicana han llegado a un acuerdo.

Se firmaron ya los protocolos que se presentarán a la aprobación del Presidente Wilson, por una parte, y del general Carranza, por otra.

La retirada de los tropas americanas se efectuará dentro de muy poco tiempo.

Fiestas en Santo Domingo

SANTO DOMINGO, 28. (Por telégrafo). — Grande entusiasmo se nota en el público por la fiesta que celebra hoy el Centro Obrero.

A las once de la mañana de efectuará un match de foot-ball en honor del Centro.

Corresponsal.

Sesión de la Corte Suprema de Justicia

Celebró ayer sesión extraordinaria la Corte Suprema de Justicia.

Acordó nombrar alcalde interino de Grecia al señor Emilio Serrano, mientras el propietario, que lo es don José Vicente Coto toma posesión de la Alcaldía. El señor Coto se hará cargo de su puesto el 1o. del mes entrante, quien así lo hizo saber en su oportunidad al Tribunal.

La fiesta de hoy en el Asilo "Las Mercedes"

Hoy habrá una fiesta de carácter religioso en el Asilo de "Las Mercedes", establecimiento que está bajo la dirección de nuestro amigo el doctor José María Barrionuevo.

A ese lugar se dirigirá hoy el Ilustrísimo señor Obispo, con alguna comitiva, oficiará semi-pontificalmente.

Muchos de los asilados no conocen a Su Señoría Ilustrísima, ni han presenciado muchas de las principales ceremonias religiosas.

Sabemos que también visitará hoy el Asilo una comisión de Caballeros Marianos.

El doctor Barrionuevo y el ecónomo del Asilo, señor Monge, han preparado un magnífico almuerzo con el cual obsequiarán a los visitantes.

A las 6 a. m. sale el señor Obispo, el doctor Barrionuevo y los Caballeros Marianos.

EL IMPARCIAL
todo lo ve y todo lo sabe.

La campaña contra el saltón

Sendos telegramas ha recibido el Gobierno referentes a la plaga chapulinesca que ha invadido Los Cerros, La Mansión y otros lugares de Guanacaste.

De la aparición del bicho no dieron aviso las autoridades, sino un particular, el señor don Felipe Pozuelo, que tiene negocios agrícolas en esos lugares.

El señor Pozuelo ha informado que grandes manchas han pasado por La Mansión y causado daños considerables en las sementeras de varios distritos cercanos.

En cuanto dió aviso de haber aparecido el saltón, el señor Ministro Pinto se dirigió al Gobernador de Guanacaste ordenándole dirigiera excitativa a todas las autoridades para que se destruyera al bicho.

Gran cantidad de venenos fueron remitidos ya con destino a Liberia, para evitar que la plaga se reproduzca e inunde toda la provincia.

Preparativos para el baile de fantasía

Se mantiene el entusiasmo por el baile de fantasía que se celebra cada año en el Golf Club.

El baile lo prepara con gran interés la colonia norteamericana.

En la Botica Francesa ha estado haciéndose la venta de tiquetes con aumento de precio para los que no son socios.

El martes, pasado mañana, los tranvías correrán hasta las dos de la mañana. Los dueños de automóviles, por su parte, han tomado buena nota de esa fiesta.

Al baile se podrá asistir con traje de etiqueta en calidad de simple espectador.

Muchos pollos se han pasado ideando algo nuevo, original, para el traje de esa noche.

Nuestro amigo Tristán, el inevitable, como le dice Fernando, asistirá disfrazado de don Pedro Nolasco, con una pleamar pintada en el pecho y un sismograma en la espalda.

Los trabajos en la cuesta del Tablazo

En la Secretaría de Fomento se nos informó ayer que están muy adelantados los trabajos en la cuesta del Tablazo. Para llevar a cabo esos trabajos se ha procedido conforme a las instrucciones del ingeniero señor Sáenz, quien examinó el terreno y vertió el laborioso informe que nosotros publicamos.

Lo estrecho del camino no ha permitido poner gran número de peones, pero los que allí se han colocado están procediendo con tal actividad que no es remoto que a fines de esta semana hayan sido limpiados por completo los cuatro derrumbes.

El tiempo bueno o malo decidirá en esto, pues con las lluvias hay que paralizar completamente la obra de los cantoneros.

DESPEDIDA

Hoy embarcará en Limón, con rumbo a Nueva York, nuestro distinguido amigo don José A. del Campo F., cónsul de Chile en Mobile y Delegado Comercial en Sud América y Estados Unidos.

Muéstrase el señor del Campo muy complacido de su estadía en San José, donde ha recibido de parte de nuestra sociedad las manifestaciones de simpatía y aprecio que merec, tanto por su exquisita cultura, cuando por la importancia de la misión que le trajo a estas tierras. En persecución de la misma pasará de Estados Unidos a México, después de breve permanencia en las ciudades de Nueva York y Wáshington.

Deseámosle muy feliz viaje y el mayor éxito en sus trabajos tendientes a la mayor aproximación de nuestras nacionalidades hispano-americanas y al incremento del intercambio comercial entre las mismas.

Cesó el temporal en Tilarán

TILARAN, 28. — Hoy hemos tenido el gusto de ver, convaleciente y fuera de peligro, a nuestro particular amigo Jorge Feo, quien estuvo al borde de la tumba presa de una fiebre que por varios días nos hizo temer fatales consecuencias.

—Después de 15 días de incesantes lluvias que ya tenían alarmado al vecindario, ha vuelto el buen tiempo, de lo que nos alegramos, pues así se mejorarán los caminos del pésimo estado en que han estado todo el invierno.

—Mañana tendrá lugar la fiestecita con que los escolares clausurarán sus tareas para ir a gozar de tres meses de vacaciones.

—Las fiebres palúdicas, que durante todo el año habían respetado esta zona, han sentado sus reales de tal manera, que ya son varias las víctimas de esta terrible epidemia; gracias a la actividad de nuestro boticario (el de la tamuga extractada), que no ha mirado el alto précio de la quinina y demás drogas con que se combate ese flagelo, podemos decir que ya va desapareciendo.

Corresponsal.

La frescura de un ex-Presidente

Leímos en "La Información" una carta del ex-Presidente Ricardo Jiménez, remitiéndole a este periódico un recorte de Blasco Ibáñez, que se refiere al origen de Cristóbal Colón. En dicha carta el ex-Presidente Jiménez dice unas cosas propias de su originalidad, que hacen recordar cuánto bien haría una "Escoba" (1) de un Federico Proaño. ¡Lástima que no tengamos una pluma semejante!

Se le antoja a don Ricardo decir que las publicaciones acerca de uno de los asuntos más graves que se han presentado en estos tiempos, el conflicto con Nicaragua, son tediosos y ociosos.

¡Qué diferencia entre los hombres de hoy, y los Moras y los Cañas! Con desdén olímpico habla don Ricardo, nada menos que de un asunto que toca directamente con nuestro porvenir, con la soberanía e independencia de la nación. No se mostró así el ex-Presidente dicho, no obstante ser abogado del Doctor Greulich, cuando contestó enseguida una carta del Lic. Pacheco, o del señor Valentine. Se deseaba hacer luz en una cuestión constitucional y por tanto se buscaban las opiniones imparciales de nuestros jurisconsultos, y don Ricardo no se excusó de dar la suya, interesada, a nuestro ver, como que se trataba de un cliente. Tanto valía que Leonidas Pacheco también se hubiese dirigido carta a sí mismo. Pero ese es el temperamento de nuestros "hombres públicos", en su gran mayoría, por supuesto; seguros estamos de que todos hablan de prudencia, diplomacia! Así esconden su falta de interés en los asuntos públicos que se debaten en el país, cuando de por medio no está el **canfín** que ilumine sus entendimientos.

Prudencia, diplomacia, son términos de debilidad y de miedo. Ya no estamos para eso, estamos en frente de lo irremediable, no nos queda más que este dilema: o perecer cobardemente en indigna humillación, entregándonos como meretrices, al estilo de los Chomorros y los Díaz, o con un gesto de honor y de orgullo que muestre la hidalga postura de un pueblo que sólo ceja ante las fuerzas superiores de un conquistador irresistible — **JANAL.**

(De "El Pacífico".

(1).—Periódico que se publicó en San José.

REUMATISMO

El reumatismo es el resultado de la presencia de ácidos orgánicos en la sangre. Hay en la actualidad centenares de remedios en el mercado. Todos tienen el objeto de neutralizar estos ácidos o de estimular la acción de los riñones, para que éstos los eliminen por la vía urinaria. Sin embargo, muy pocos de estos remedios curan el reumatismo. Los ácidos en la sangre que causan esta enfermedad son ácidos orgánicos que no pueden ser neutralizados por remedios confeccionados en el laboratorio químico, pues, además de hacer daño al estómago, estos remedios artificiales cambian su naturaleza cuando son sometidos al proceso de la digestión.

Para neutralizar los ácidos presentes en la sangre se deben usar los medios que Dios ha puesto a nuestro alcance.

La suma de dinero gastada cada día para "remedios" contra el reumatismo en todas partes del mundo alcanza un total fabuloso.

El lector que sufre de reumatismo tal vez ya ha gastado mucho en remedios que no le han dado resultados. Si las personas que sufren de reumatismo, en cualquier forma, envían la suma de $ 3.00 oro americano por giro postal o letra de Banco al Profesor E. Leriche, cuya dirección es 4,303 North Hoyne Avenue, Chicago, Estados Unidos de América, él les indicará el medio de curar positivamente el reumatismo en todas sus formas.

El Profesor Lerich no vende una medicina. Él vende una prescripción. Esta prescripción es un fruto, que, por poco precio, puede comprarse en cualquier país del mundo. Es el fruto que DIOS nos ha dado para curar esta enfermedad. El jugo de este fruto contiene ácidos, los cuales, después de haber pasado por el proceso de la digestión, neutralizar los ácidos orgánicos en la sangre y, consiguientemente, curan el reumatismo eliminando su causa. El Profesor Leriche vende su prescripción bajo la siguiente garantía: **CUALQUIERA PERSONA QUE PUEDE PROBAR DE UNA MANERA ABSOLUTA QUE LA PRESCRIPCION DEL PROFESOR LARICHE NO CURARA EL REUMATISMO, OBTENDRA UN PREMIO DE $ 100 ORO AMERICANO.**

Centenares de personas en todas partes del mundo han escrito cartas al Profesor Leriche testificando que desde que beben el jugo del fruto que él recomienda, no han tenido más ataques reumáticos.

Haga usted el ensayo si sufre de reumatismo en cualquier forma. Le cuesta solo $ 3.00 oro americano y la garantía publicada es su protección. Sin gastar ni un centavo más, los reumáticos pueden entonces curarse positivamente en su propio hogar, sin usar medicinas caras y dañosas.

Escribiendo al Profesor, sírvanse mencionar este periódico.

Importante circular de la Secretaría de Gobernación

En circular de ayer la Secretaría de Gobernación le dice a los Gobernadores que por quejas recibidas se tiene nococimiento de que algunos Agentes Principales de Policía y otras autoridades a quienes compete el conocimiento y resolución de los asuntos relativos a pensiones alimenticias, se niegan a ejecutar los fallos que dictan, a pretexto de haberse solicitado la revisión que concede el artículo 3o., párrafo d) del Decreto de 5 de julio último y de que es de rigor, en tales casos, esperar el fallo de la Secretaría.

Tal criterio es erróneo, dice la Secretaría, y tiende a hacer nugatorio el propósito del legislador cual es el de evitar que pueda estorbarse o retardarse el cumplimiento de la obligación alimenticia cuando fuere de urgencia por el notorio desvalimiento de quien la reclame.

Se ha creído, pues, del caso llamar la atención de las autoridades. La ley dice: "La resolución que pronuncie en grado el Gobernador tendrá recurso de revisión ante la Secretaría de Policía, que sólo podrá interponerse dentro de los tres días siguientes a su notificación; la interposición de este recurso extraordinario no impide la ejecución de lo resuelto".

El párrafo f) del mismo artículo dice que cuando el reclamante fuere notoriamente desvalido, la autoridad podrá ordenar la prestación provisional de alimentos mientras se resuelve en definitiva.

El anuncio es la rapidez de la venta.

DINERO AL 8 POR CIENTO
Amortizable en 14 años

La Sección Hipotecaria del Banco Internacional de Costa Rica

tendrá listos los Bonos y dará principio a sus operaciones de préstamo el día dos de Enero próximo y recibe **desde ahora**, solicitudes para su debida tramitación.

El Banco facilitará a los interesados las fórmulas correspondientes.

TEATRO VARIEDADES

Domingo 29. == Selecta matinée por la Bertini.

La Bella de la Danza Brutal

Por la noche: obsequio estreno en 5 partes.

El Fuego de una Pasión.

TEATRO AMERICA

Domingo 29. -- Matinée con regalos a precios económicos.

El Pecado Rojo y otras.

Noche: -- Orquesta y estreno de la hermosa obra en 5 partes titulada:

Caprichos de una Mujer.

TEATRO ACTUALIDADES

Hoy gran matiné con regalos. Luneta ₡ 0.20

Por la noche: Selecta orquesta. ¡Gran suceso! Arte italiano

La Explosión del Fuerte B No. 2.

de gran actualidad. Rival del famoso

= = X MISTERIOSO = =

Lunes: Dos tandas con estrenos.

Este documento es propiedad de la Biblioteca Nacional "Miguel Obregón Lizano" del Sistema Nacional de Bibliotecas del Ministerio de Cultura y Juventud, Costa Rica.

FACULTAD DE MEDICINA

ASISTENCIA

Sesión del viernes a las 7 de la noche, con asistencia de los doctores Pupo, Jiménez Núñez, Segreda, Fonseca Calvo, Picado y Castro Cervantes.

ACTA APROBADA

Se dió lectura, y asimismo fué aprobada y firmada el acta de la sesión anterior.

PRESIDIO EL DR. PUPO

Por ausencia motivada del doctor Durán, quien desde hace varios días se encuentra enfermo, presidió la sesión el Primer Vocal, Doctor Pupo.

DICTAMEN APROBADO

Fué leído y aprobado el dictamen médico legal, vertido en la causa seguida contra Ernesto Sánchez, por el delito de lesiones en perjuicio de Manuel de la Fuente López, notándose en el referido dictamente que la herida que recibió de la Fuente en la tetilla izquierda, la cual era de dos centímetros de profundidad, debió haber sanado en doce días.

CAUSA PARA DICTAMINAR

De la Sala Segunda de Apelaciones de la Corte Suprema de Justicia se recibió la causa seguida para averiguar cómo ocurrió la muerte de Joaquín Montero, de único apellido, en la cual aparece como indiciado Salvador Quesada Montero, con el fin de que esta Facultad exprese su parecer acerca de si la lesión recibida por el occiso, pudo ser la causa de su muerte. La Junta nombró la comisión respectiva que ha de elaborar el dictamen preliminar, del cual se conocerá en la sesión próxima.

OTRO DICTAMEN EN CAUSA POR LESIONES

Del Juzgado Segundo del Crimen de esta ciudad, se recibió la causa seguida contra Faustino Valverde Rivera, por el delito de lesiones en pejuicio de Ignacio Campos Valverde, para que esta Facultad dictamine si las lesiones ocasionadas al ofendido han dejado impedimento de por vida para las funciones normales de los brazos, la Junta nombró una comisión a fin de que ésta elabore el dictamen preliminar que conocerá la Junta en su sesión próxima.

COMUNICACION DEL SANATORIO CARIT

Se dió lectura y se archivó una comunicación del Secretario de la Junta del Sanatorio Carit, en la cual trascribe el acuerdo tomado por dicha Junta en sesión celebrada el 27 de Septiembre próximo pasado, en que se nombra como Presidente interino de la misma al doctor don Teodoro Picado, mientras dure el motivo que impide el ejercicio de esas funciones al señor Presidente Titular, doctor don Carlos Durán.

COMUNICACIONES DE AGRADECIMIENTO

Fueron leídas las comunicaciones suscritas por los doctores señores Lara y Barrionuevo, en las cuales manifiestan su agradecimiento por el pésame que les envió esta Junta, con motivo del fallecimiento de doña Beatriz G. v. de Montealegre, madre política de dichos doctores.

COMUNICACION DEL DOCTOR BARRIONUSVO

Se leyó y archivó una comunicación del Doctor don José María Barrionuevo, en la cual expresa que, habiendo regresado al país el doctor don Francisco J. Rucavado, Profesor de Teoría de la Escuela de Obstetricia de esta capital, pone en conocimiento de la Junta que desde el 19 del presente mes ha cesado en sus funciones de profesor interino de dicha Escuela, cargo para el cual fué nombrado por esta Junta mientras durare la ausencia del doctor Rucavado.

OTRA COMUNICACION ANALOGA

Se leyó y archivó una comunicación del doctor don Francisco J. Rucavado, en que da cuenta de que, habiéndose terminado la licencia que le fué concedida por la Junta de Gobierno de esta Facultad para separarse temporalmente del cargo de Profesor en Teoría de la Escuela de Obstetricia de esta capital, hace ver a esta Junta que se ha vuelto a hacer cargo de las clases en la referida Escuela.

UN PROYECTO DE REGLAMENTO

El Doctor don Teodoro Picado presentó a esta Junta un proyecto de Reglamento de la Escuela de Obstetricia de esta ciudad. Habiendo la Junta discutido amplia y detalladamente dicho proyecto, y después de hacerle algunas modificaciones, lo aprobó y acordó someterlo a la consideración de la próxima Junta General.

CIRCULARES A LAS AUTORIDADES SANITARIAS

Se dió lectura a un proyecto para dirigir circulares a las autoridades sanitarias de esta República, elaborado por el doctor don Carlos Durán, y el cual va encaminado a implantar las medidas que deben tomar esos funcionarios a fin de evitar la aparición de la parálisis infantil en el país o su desarrollo en forma epidémica, si algún caso se llegare a presentar. La Junta aprobó dicho proyecto, y comisionó al Secretario para que obtenga de la Secretaría de Gobernación y Policía que dicha circular se publique en "La Gaceta Oficial", y que además se mande a imprimir en hojas sueltas que serán repartidas al público y a las autoridades todas.

El Gobierno y pueblo salvadoreño desmienten los embustes del canciller nicaragüense

Diego Manuel Chamorro, Ministro de Relaciones Exteriores del infortunado país de los lagos, asegura enfáticamente que el Gobierno salvadoreño ha solicitado la intervención del Gobierno norteamericano. Lo que no dice el Canciller es el objeto para que fué solicitada.

Pues bien: seamos francos y sinceros ante todo y levantemos muy alto el estandarte del patriotismo para decir con arrogancia a los vende-patria nicaragüenses y a cualquier otro embustero que pretenda mancillar nuestro honor nacional: que en el suelo salvadoreño a pesar de las agitadas contiendas internacionales que a menudo han surgido, jamás ha dado abortos en figura de hombres que por un plato de lentejas empañen para siempre los caros horizontes, la libertad hermosa y la augusta majestad del suelo en que nacieron.

El Salvador tiene hijos de carácter acerado que sucumbirán ante una fuerza enorme, pero con subime legendario gesto!

Aquí no tenemos Díaz, Chamorro, Estradas ni Castrillos.

Nuestros Gobiernos, como todos los de la tierra, han tenido sus defectos pero nunca han ido a postrarse de hinojos a los pies del Yaqui para mantenerse en el poder. Nuestras diferencias políticas, de cualquiera otra índole, las arreglamos nosotros mismos a necesidad de ocurrir a un tercero. Tenemos suficiente cordura y más que esto, un elevado concepto de los Santos principios en que descansa la autonomía nacional.

El pueblo salvadoreño, cuya historia ostenta en sus más nítidas páginas brillantes epopeyas de heroísmo, una raza indómita y pujante en gloriosos días de prueba; no tenido sombras *patricidas* que oscurezcan su claro cielo, ni acerará jamás el vergonzoso tutelaje de una nación extraña.

En fin: en el alma de cada salvadoreño resplandece y palpita divinamente el ideal patrio; en cada corazón la pujanza; en cada corazón hay culto sublime a las públicas libertades.

Habrá tal vez llegado la hora fatídica en que entre América se hunda en un cataclismo!..... o se levante, digna y altiva, con la espada desenvainada para hacer respetar sus sagros intereses ¡para cruzar el rostro del mercantilista de nacionalidades débiles!

¡Que vengan a El Salvador los rubios del Norte, pero que sepan que en cada soldado encontrarán otro Leonidas y en cada campo de batalla otras Termópilas, que arrojen luz al mundo!

A. de J. Campos.

Aníbal Muñoz.

De "La Discusión", de San Salvador.

La fiesta de hoy en el Casino Español

Según hemos informado oportunamente, esta noche, en el Casino Español, tendrá lugar la anunciada fiesta que en demostración de agradecimiento a todas las personas que contribuyeron a dar brillantez a la fiesta de la Raza, acordó organizar la Junta Directiva de aquella sociedad.

La comisión organizadora de la misma, teniendo en cuenta la extensión del programa, nos ha rogado hiciéramos partícipes a las personas por ella invitadas que la velada empezará a las ocho en punto de la noche.

Con fiestas de esta índole se hermanan eficazmente los sentimientos hispano americanos: los costarricenses podremos escuchar músicas tan bellas como la de "La Verbena de la Paloma", del ilustre Bretón, y los españoles podrán recrearse oyendo de los labios de sus propios autores aquellas bellas estrofas de nuestros poetas compuestas en holocausto a la memoria del rey de los ingenios, el autor de "Don Quijote de la Mancha".

Continúa la cuarentena para los pasajeros de San Francisco

No se ha levantado en Puntarenas la cuarentena para los pasajeros que llegan al país procedentes de San Francisco de California, en donde han ocurrido casos de parálisis infantil.

A bordo del vapor "Perú" llegó don Rodolfo Lutz con su señora doña Matilde de Lutz e hijos y no se les permitió continuar su viaje para San José. Lo mismo le ocurrió hace dos meses a doña Lucía de Lutz y niños, que llegó también de la misma procedencia.

Persona interesada nos dice que está de acuerdo con la cuarentena, pero que no puede estarlo con que los pasajeros queden aislados en el muelle. Nos asegura que eso le ocurrió a don Rodolfo Lutz.

Piensa nuestro informante que debe señalarse un edificio en lugar conveniente en Puntarenas, para asilar a esos pasajeros.

RAPIDAS

Don S. Morales, en telegrama de Siquirres que recibimos hoy, nos comunica que, habiendo leído en EL IMPARCIAL de hace algunos días la noticia de que se había fugado de esta capital un menor de edad, y habiéndose encontrado ayer en el tren local de Limón con un muchacho que viajaba solo y que parecía ser el que nosotros indicábamos, lo entregó a las autoridades respectivas.

o o o

Don Enrique Mora Vargas, conocido mecánico, se ha acercado a nuestras oficinas para suplicarnos que hagamos constar que él no es el Enrique Mora de quien hablamos en días anteriores y quien, según dijimos, trató de abusar de la inocencia de una menor de edad. Que conste así.

o o o

Nos manifiesta el Lic. don Oscar Padilla que en la última sesión celebrada por la Directiva del Colegio de Abogados para conocer de la solicitud que hicieron los estudiantes de IV año, tendiente a que fueran suprimidos los exámenes de Pasantía, él no "se expresó en términos duros e injustos contra esa petición", sino que lo que hizo, sencillamente, fué lanzar su opinión en sentido desfavorable para los peticionarios, pues a él le parecía y le parece muy extraño que jóvenes estudiantes amantes de su carrera, estuvieran como atemorizados por los exámenes en referencia. Agrega el señor Padilla que su intento, en tal ocasión, fué más bien dar una voz de aliento a los jóvenes estudiantes de Derecho.

o o o

Nuestros lectores recordarán aún a don J. Darío Jaén, quien primeramente trabajó aquí en varios teatros como prestidigitador, y luego—no se sabe por qué motivos—se disparó un tiro que durante muchos días lo tuvo al borde de la tumba. Pues bien, ahora nos escribe de Panamá extensamente y nos manifiesta que se encuentra bien de salud, y trabajando en las Oficinas de la Dirección de Estadística de aquella capital.

Trabajos artísticos para el 2 de Noviembre

La apreciable señora doña María Dufour, con el auxilio de sus hijas las señoritas Rosa, Angela y Guadalupe Dufour de Rostau, está elaborando preciosas tumbas, liras, coronas y cruces para el 2 de Noviembre próximo. Hemos tenido ocasión de admirar algunas bellas obras, todavía inconclusas, que está preparando conforme a métodos suyos, verdaderamente originales. El vidrio entra como único elemento de esos trabajos, que pueden satisfacer al gusto más exigente en materia de ornamentos de esa clase, en los que no sabemos qué apreciar más, si la paciente labor realizada o la inteligencia que en ellas despliegan.

La señora Dufuour ya ha sorprendido al público otras veces con obras artísticas de gran mérito, pero sus aplicaciones son las que, a nuestro juicio, merecen el título de definitivas, pues no puede irse más allá en cuanto a corrección y acabado de obras tan perfectas.

Seguros estamos de que sus trabajos llamarán extraordinariamente la atención de las personas que visiten nuestra Necrópolis el 2 de Noviembre.

Felicitámosla por el triunfo alcanzado, que es verdaderamente valioso y digno del estímulo de la sociedad josefina.

Dieciocho obreros costarricenses se embarcaron en el "Jalisco"

En el vapor **Jalisco** que ancló en Puntarenas procedente de Nueva York, encontraron trabajo dieciocho obreros costorricenses que se ocuparán en los trabajos de carga y descarga de esa nave hasta Salina Cruz.

El **Jalisco** es el primer barco de la New York and Cuba Mail Steamship Company, que toca en puertos centroamericanos. Desplaza 1,558 toneladas, y cuenta con amplios camarotes y bodegas. El Capitán, oficiales y tripulación son cubanos. Navega bajo la bandera de la Gran Antilla. Más de cien personas se presentaron ante el Capitán en solicitud de empleo. Se le dió preferencia a los que eran jefes de familia. Ganarán, según contrato, un dolar diario y comida.

Historia corta

Cuentan los que lo han visto, y dicen verdad, que a Costa Rica no habían llegado hasta ahora tantas y tan variadas novedades como las que se venden en los almacenes "Al Siglo Nuevo" y "Bazar de San José". Como todo viene directamente de las fábricas europeas y americanas, los artículos son completamente nuevos y de última creación. Para regalos de Noche Buena y con muy poco dinero, se puede quedar bien con una preciosa cajita de fantasía conteniendo 3, 6 o 12 pañuelos de lino bordados para señora, precios desde ₡1.00 la cajita; perfumes sueltos y en estuches muy lujosos, lociones, agua de colonia, talco y polvos de arroz el surtido más grande que pueda idearse, estuches para uñas, para tocador y para viaje, bolsas de seda y de cuero, un surtido de joyería que se pondrá al costo, en este surtido hay medallas de oro 14 kilates desde ₡2.00; abanicos, espejos, polveras y motas, juegos de tocador cristal de Baccarat, etc., etc. Confección: todo cuanto pueda ocurrírsele necesitar para niños y señoras.

En el Bazar: muebles de todas clases, persianas, congoleum y linoleum para pisos, papel tapiz francés y americano, carpetitas y manteles bordados y pintados.

Departamento de víveres: Turrones de Jijona y Alicante, manzanas, uvas, ciruelas, higos secos, confites y chocolates finos, macarrones y fideos, frutas secas y al jugo, manteca vegetal "Crisco", chorizos españoles, jamón, tocinetas.

Pesa completa y precios que no admiten competencia. Visítenos, pregunte y se convencerá.

La Ferretería de FORTICH, ESPRIELLA Cía., se trasladará próximamente a su nuevo local, esquina diagonal a la Iglesia del Carmen.

Virginia y Geranio..?

CINEMATOGRAFO POLICIACO

¡Y fué carambola y palos!

Custodio Tamallus, el ángel custodio de Clavelina, la de los cabellos blondos y ojos traviesos que miran a todas partes, la zurró a ésta de tal manera que por poco la deja nueva. Y todo porque danzaba con un travieso mancebo de al lado, que hace vida de casado con la simpática Chayo, la reina de la danza de los barrios bajos. ¡Y fué carambola y palos! Chayo apoyó al bailarín de Clavelina, y ésta, por su parte, plantó la firma sobre una oreja de Custodio. Y el bailarín danzaba en medio de todos, al compás de los golpes, gritos, arañazos y la murga que resonaba oculta por el humo de los cigarrillos. Un cuadro completo de las "Musas Latinas".

Y al final todos ponen sus caritas amargas en la Prefectura.

Contra las paredes del "calabús"

Quién sabe qué juerga dejó perdido por esas calles a Manuel Solano Alvarez, el que, tambaleándose, caminaba y más caminaba hasta que tropezó de pies a cabeza con un "azul" de esos que no perdonan ni una amable sonrisa.

Lo cierto del caso es que Solano quiso mostrarse en rebelión contra "la potencia de la orden y bien segura para la seguridad". Y nada, a la Prevención, que allá tendrá ocasión de declararse en rebelión contra las paredes del "calabús".

Se ganó la Cruz de la Legión de Honor.

—¡Maldito ruido que no me deja dormir!—exclamaba colérico el policial que aprovechaba de la ausencia de su Inspector para echar un sueñecito bajo la protección de un "cajón" de puerta.—Si al menos fuera un caco y yo lo pudiera atrapar, sí que me ganaría la Cruz de la Legión de Honor! ¡Hum, eso me huele a raterismo! Como que veo una sombra allá abajo, una sombra que trata de meterse por una puerta. Yo lo atrapo.

Y bien envuelto en su capote, se escurría por las paredes hasta llegar a donde el caco se escondía.

—¡Alto, amigo!

—Si aquí es donde he hecho alto...

—Se da usted preso; le he cogido en el momento de robar.

—Cállese, por Dios, señor policial, que pueden despertarse, y entonces... me notarán...

—¿Conque confiesa usted el delito?

—Sí, me he quedado afuera y mis padres me han "trancado" la puerta. Yo me propongo entrar sin hacer ruido para que no me satiguen.

—¡Ah..., eso es otra cosa! Usted dispense.

Y se retiró a dormir junto a la puerta, mientras el caco se introducía a sus anchas, saliendo después con un lío entre los brazos.

ACLARACION

El padre de la señora Pura Seas nos hizo saber ayer, a propósito de un suelto publicado en este diario, que su hija, de camino para Estados Unidos, encontró a su marido, el salonero del vapor "Pastores", en Cuba, y actualmente está en Nueva York completamente feliz al lado de su esposo.

Estimados amigos de "El Imparcial"

Atenido a la benévola simpatía que, tanto personal como periodísticamente, han evidenciado ustedes a favor de mi querido compañero en la Redacción de "El Ateniense", don Augusto Jenkins, y de este su servidor, les ruego insertar estas líneas, a manera de aclaración sobre lo que dice "La Prensa Libre" de esta tarde, acerca de la propaganda pro San Ramón.

En primer término debo dar las gracias al señor Director de "La Prensa Libre" por su espontánea y gratuita reclame encaminada a recomendar el número de "El Ateniense" que estamos alistando para dar a conocer el acervo con que cuenta San Ramón para colmar sus ansias de ser provincia. Yo no he pretendido que se conozcan en el público anticipadamente esos trabajos porque no sé suáles serán su magnitud e importancia.

Lo que sí declaro categóricamente es que no he sido contratado para hacerlos, ni he reabido comisión de hablarle al estimado amigo y poeta Luján para discurso alguno, ni podría abrogarme facultades que el comité ni ha pensado en conferirme, ni me ha conferido.

Lo que "El Ateniense" está haciendo es labor de simpatía de su propia cuenta y por propia iniciativa de su Redacción.

De usted atento S. S.,

Miguel A. Salazar.

La Comisión Integrista en Palmares

SE LES OBSEQUIA CON UNA SERENATA.

PALMARES, 28. — La comisión alajuelense, compuesta del diputado Cortés, don Salomón Castro, don Otilio Ulate, don León Fernández y don Carlos Calvo, ha sido objeto de la más brillante manifestación de simpatía por parte de los palmareños, que se desviven por probar de manera elocuente su adhesión a la madre Alajuela, de la que no habrá fuerza capaz de separarlos, porque es más que idolatría la que aquí sienten por la capital de la provincia.

En estos momentos la magnífica filarmonía obsequia con una serenata a la comisión, que principió con la preciosa marcha "Palmares en Alajuela", que tienen lista para cuando vayan a Alajuela en celebración del triunfo indiscutible de la integridad provincial.

Corresponsal.

Paseo de campo

El estimable caballero don Juan Rudín, Director de la Escuela Anexa de esta ciudad, organizó ayer un paseo a Desamparados. Asistieron el personal de dicha Escuela y algunos particulares que previamente fueron invitados.

Salieron a las 7.30 a. m. y llegaron a Desamparados a las 9, en donde fueron cordialmente recibidos por el señor Director de la Escuela de aquella localidad, don Abel Fernández, y el personal de la misma, quienes hicieron derroche de amabilidad para con sus visitantes.

Después fue servido un suculento almuerzo frío en una de las fincas de las cercanías. Luego, cantos, recitaciones y exposición de trabajos de costura hechos por las alumnas de aquel plantel. Terminó el paseo con un baile en los salones de la Escuela y con un café que fue galantemente ofrecido por el señor Telegrafista de aquel lugar y su señora esposa.

Regresaron a las 5 p. m.

La agricultura en Costa Rica y los frutos de la iniciativa particular

Costa Rica, es en la América Central, un país eminentemente agrícola y en este sentido es uno de los países más independientes. Sin embargo le hace falta mucho para perfeccionar su agricultura y se hacen grandes esfuerzos a fin de elevarla cada día más.

Hay allá hombres ciertamente progresistas, que en vez de esterilizar su vida en políticas tenebrosas y en acometidas al Tesoro Público, trabajan con hechos—no con intenciones— en beneficio de su nacionalidad. Uno de esos hombres es el Lic. don Luis Cruz Meza, distinguido amigo nuestro, quien el año de 1914, convirtió su hacienda *Las Mercedes*, próxima a San José, en Escuela de Agricultura. El Lic. Cruz Meza no pidió auxilio al Gobierno para fundar la Escuela; en esta obra ha empleado sus propios recursos que no son muy crecidos; lo cual coloca en mayor relieve su patriotismo.

La Escuela ha prosperado bastante y tiene al presente una organización que honra a su fundador y promete grandes resultados favorables al país. Por un folleto que tenemos a la vista nos enteramos de su progreso y de las esperanzas que en ella cifran personas de notable significación intelectual y moral, unas pertenecientes al Gobierno y otras consagradas a labores útiles de distintas índoles.

Lleguen al Lic. Cruz Meza nuestras felicitaciones más calurosas; y en esta oportunidad formulamos de nuevo votos porque surjan en Honduras hombres de esa clase: patriotas a carta cabal que prueben su patriotismo trabajando efectivamente; no patriotas aberrados sin más orientación que el Presupuesto y sin más acicate que el miserable egoísmo utilitarista.

(De "La Semana Ilustrada" de Tegucigalpa, Honduras.)

CABLES TRANSOCEAN

LO QUE GASTA EL REY NIKITA DE MONTENEGRO.

ZURICH. — Informa la Prensa que el rey Nikita recibió hasta ahora mensualmente la suma de 800 mil dólares para gastos de ejército y administración, pero considerándolo insuficiente reclamó a Inglaterra, quien le pidió rendición de cuentas. Nikita, ofendido, mandará a sus hijos a Petrogrado, con el encargo de mediar entre la familia real de Montenegro y el Gobierno de los aliados.

INTERESANTES DATOS SOBRE LA BATALLA DEL SOMA.

BERLIN. — Informes detallados acerca de los últimos combates en el Soma demuestran claramente que los ataques anglo-franceses del 9 y 13 de octubre son las batallas más grandiosas libradas en el Soma, siendo el principal objeto de los franceses reconquistar Bapaume y Peronne. Nuevos ataques, sumamente violentos, se dirigieron contra Bancourt y Chaulnes. Sin embargo, el día 12 se lanzaron grandes masas contra todo el frente desde Courcelette a Sailly y Bouchavesnes. Cerca de Sailly el enemigo hizo el 12 seis ataques sin efecto, empezando algunos con fuego intenso, aumentándolos continuamente, sin interrupción, llegando a su colmo en la mañana del día doce con artillería gruesa. Al mismo tiempo olas de gases fueron dirigidas sistemáticamente contra las vías de comunicaciones alemanes. Esta ofensiva enorme la esperaban nuestros enemigos ser decisiva, creyendo que el derroche de municiones abriría paso a su infantería para una victoria fácil. Al medio día la infantería anglo-francesa empezó un avance muy compacto hasta de 10 olas, unas tras otras, y después aparecieron otras columnas más, dispuestas a atacar, y conducidas por oficiales montados, creyendo que la infantería alemana se encontraba aniquilada. Las masas enemigas avanzaron con gritería terrible hacia lo que ellos creían una victoria segura.

DECLARACIONES DE PRISIONEROS.

ESTRASBURGO. — Declaraciones de prisioneros ofrecen un interesante contraste del entusiasmo que se pretende existe en Francia por la ofensiva del Soma. Estos prisioneros de la división 14 declaran que todos temen ser enviados al "infierno del Soma". El número de desertores franceses que se presentan a las líneas alemanas va en aumento. Algunos, en vista de la pequeña ganancia del terreno que obtuvieron, dicen: "Sólo nuestros hijos podrán llegar a la fronteras alemanas y terminar la guerra". Prisioneros de la clase educada cuentan que los ingleses demostraron en la batalla del Soma su egoísmo típico, prefiriendo continuar la preparación de su artillería a entrar en el combate, dejando que los franceses hagan los trabajos. Los prisioneros franceses llaman a los ingleses "amateurs", y dicen que pasean por las cantinas cortejando a las muchachas francesas mientras los franceses vierten la sangre de sus últimas reservas. Un francés educado declaró que él y miles de paisanos hace tiempo han perdido la esperanza de aniquilar a Alemania.

SIGUEN LAS ATROCIDADES RUMANAS.

BUDAPEST.—El periódico "Anass" informa sobre las atrocidades rumanas en la vecindad de Pevy, donde sólo quedaron ancianos y jovencitos; pero los rumanos los torturan y los matan. Un anciano de 60 años, con un balazo en la pierna y en los brazos, informó que a principios de septiembre los rumanos entraron a los pueblos como perros rabiosos, incendiando, matando y violando mujeres y niños, llevando a los hombres a lugares ignorados. Muchas mujeres fueron colgadas y acuchilladas. Todas las atrocidades rumanas se confirman por informes más detallados de Transilvania. Oficiales rumanos sentenciaron a una mujer a veinticinco azotes sobre el viente, habiendo muerto debido a esta tortura. Otra fué violada por oficiales y después azotada. Presentaba esta víctima heridas en la cabeza y piernas. Diez Hermanas de la Caridad fueron despojadas de sus cruces de oro, amenazándolas con matarlas, y sin conocimiento fueron llevadas a Rumania. Soldados rumanos abrieron sepulturas de los ricos buscando alhajas. Una farmacia fué saqueada por oficiales rumanos llevándose mercaderías por valor de 3.000 coronas.

DESTRUCCIONES CAUSADAS POR LOS ZEPPELINES EN INGLATERRA.

HAMBURGO. — Referente a los últimos ataques de zeppelines en Inglaterra, un testigo ocular hace constar que en septiembre diez edificios fueron dañados seriamente y en parte destruídos totalmente. Se calculan los daños en dos millones de libras esterlinas. Cerca de Londres, en la estación del ferrocarril Brighton, diez casas fueron completamente destruídas. Una fábrica de municiones fué volada en Liverpool Street, en Londres. Cerca del Támesis siete tanques de Benzol fueron incendiados. Las barracas militares en Grimsby fueron destruídas, pereciendo más de 400 soldados. Un crucero con cuatro chimeneas, anclado en el Humber, fué acertado por una bomba, matando a 60 hombres. Otros 29 buques de guerra también seriamente dañados. En Leeds hubo grandes daños en una fábrica de municiones y en la estación del ferrocarril. En Portsmauth 12 carros cargados de caballos fueron destruídos; también un muelle destruído por la explosión de su carga. La misma Prensa de Londres del 3 de octubre confiesa que en provincias aumenta la nerviosidad de la policía quejándose los habitantes de las advertencias superfluas por la llegada de zeppelines y que esto favorece a los alemanes. Los periódicos alemanes comparan estas afirmaciones con los demás periódicos ingleses de que los zeppelines no causan daño.

VIGO. — La mayoría del pueblo de Portugal está contra la guerra. Continúan los arrestos, pero el Censor suprimió las noticias. Varios políticos sólo pueden salir a la calle acompañados. A Francia no se mandará tropa antes de no tener dos divisiones listas para poder suprimir cualquier subleveación en Portugal.

El bloqueo de las costas de los Estados Unidos

NEW YORK, Oct. 12.—Las costas americanas han quedado bloqueadas prácticamente por Aelmania, al menos temporalmente. Ni un solo barco perteneciente a la Entente se ha decidido a zarpar de aquí, con excepción del "City of Bristol."

Todos los comandantes de los vapores aliados han recibido instrucciones para no moverse, hasta que el Almirantazgo inglés no se los indique.

En el puerto de Savanah se encuentran detenidos quince vapores y en otros muchos de la Unión pasa lo mismo.

Aun cuando nadie espera que el "U 53" pueda repetir su hazaña, pues se sabe que sus provisiones sólo le permiten un viaje de ida y vuelta desde la base de Heligoland hasta las costas americanas, sin embargo, el temor subsiste.

Teléfono 758. **Teatro Trébol** Apartado 881.

DOMINGO, 29 de Octubre de 1916.

Grandes Atracciones a los 2-30 p. m. Soberbia MATINÉE la obra incomparable

TIGRE REAL interpretada por Lina Menichelli

A las 8-15 gran función. - Orquesta especial. - Espectáculo dramático

EL DELITO DE UN PADRE

en dos partes

Y el magnífico drama de Nord

¡ASI ES LA VIDA..!

EN 4 ACTOS

AVISO

The Costa Rica Electric Light & Traction Co. Ltd. avisa a sus clientes del Cantón de Goicoechea que debido al nuevo impuesto creado por la Municipalidad de Goicoechea y aprobado por el Ejecutivo según acuerdo No. 168, con fecha 13 de junio de 1916 sobre la explotación de fuerza eléctrica, se ve obligada del 1o. de noviembre en adelante a subir el precio de la fuerza eléctrica y alumbrado con un 15 o|o más, que es precisamente con lo que se le recarga.

San José, 27 de octubre de 1916.

Este documento es propiedad de la Biblioteca Nacional "Miguel Obregón Lizano" del Sistema Nacional de Bibliotecas del Ministerio de Cultura y Juventud, Costa Rica.

LA INCOGNITA

(Viene de la pág. 3.)

coraza de hielo contra la cual nada podrías?..... Espera.... Calla....

MARCO.—Por qué ríes?

LA INCOGNITA.—Porque no puedo desligarme esta cotilla..... No tienes alguna camarera?....

MARCO.—Sí.... pero es hombre.

LA INCOGNITA.—Entonces me valdré yo sola..... Espera!.... Oh! Ya está! Uff! Qué liberación.!...... Te remito el tirano!...... (*y la hermosa cotilla rosada rodando entre una complicación de cintas y lazos, aparece en escena.*)

MARCO.—Mira.... te juro por mi honor, por mi vida, por lo que más quieras.... que no me moveré.... que no intentaré vislumbrar el paraíso..... ni descubrir sus maravillas.... Te juro, también, que no exigiré nada de esta situación con tal de que me libertes de esta torturadora curiosidad... Dime quién eres.

LA INCOGNITA.—Soy una hada!

MARCO.—Lo sé!..... Pero, dime algo más...... quiero saber.....

LA INCOGNITA—Oh! curiosidad!... Tu nombre es hombre!

MARCO.—Sí, soy curioso como mil mujeres....... Soy curioso como una celosía......

LA INCOGNITA.—Podrías arrepentirte!

MARCO.—No me importa, con tal de saber.......

LA INCOGNITA.—¿Y si antes, quisiera saber saber yo, quién eres tú?

MARCO.—Te lo diría.... Pregunta..... Te lo digo todo.....

LA INCOGNITA—También la verdad?

MARCO.—También, interroga....

LA INCOGNITA.—Italiano?

MARCO.—Italianísimo.

LA INCOGNITA.—Edad?

MARCO.—Veintiséis años.

LA INCOGNITA.—Sano?

MARCO.—Como la misma salud.

LA INCOGNITA.—Robusto?

MARCO.—Como una encina.

LA INCOGNITA.—Inteligente?

MARCO.—Como un dios... puesto que te tengo aquí.

LA INCOGNITA.—Oficio, arte, profesión?

MARCO.—Cero, cero, cero.

LA INCOGNITA.—Libre?

MARCO.—Hasta que tú quieras.

LA INCOGNITA.—Vicios?

MARCO.—Todos.

LA INCOGNITA.—Aspiraciones?

MARCO.—Una sola; tú.

LA INCOGNITA.—Hijo de......

MARCO.—De ricos, pero honradísimos progenitores.

LA INCOGNGITA.—País?

MARCO.—Desio.

LA INCOGNITA.—Cómo?.... Cómo has dicho?.... Desio...... sobre el lago?

MARCO.—Eso mismo.

LA INCOGNITA.—No es verdad!..... No puedes ser..... Pero, cómo te llamas?

MARCO.—Marco.

LA INCOGNITA.—Y qué más....?

MARCO.—Bracciani.

LA INCOGNITA (*griot estridente.*)—No es verdad!.... No puede ser!.... Oh!...... Dios mío, que tremenda fatalidad!... Es increíble!.... increíble! Dame mi ropa.....

MARCO—Pero..... explícame.....

LA INCOGNITA.—No me digas nada.... Nada!..... Es inútil!... Dame mis botines!

MARCO—Pero, qué idea.....,

LA INCOGNITA.—Hace poco le decía que me iría para no volver; ahora le juro que me echo por al ventana......

MARCO.—Por caridad! (*Le tira un botín.*) Paréceme un sueño!..... Explícate a lo menos.

LA INCOGNITA.—Ruégole no tutearme y darme el otro botín.

MARCO.—Explícate, antes....

LA INCOGNITA.—El botín.... Pronto! pronto!

MARCO (*echándoselo*). Cálmate!..... Cualquiera diría que te has propuesto volverme loco!..... Cálmate!

LA INCOGNITA.—Oh! quisiera estar a cien mil millas!.....

MARCO.—Pero, por qué?

LA INCOGNITA.—Deme mi corpiño.

MARCO.—Voy a llevártelo.

LA INCOGNITA (*gritando.*)—Socorro!

MARCO (*le echa el corpiño.*) Pero si no me muevo..... no grites de ese modo!

LA INCOGNITA.—Ah! maldito corpiño!.... No me cierra....

MARCO.—Voy a ayudarte!.....

LA INCOGNITA (*Gritando.*)—Favor!....

MARCO.—No chilles...... Cualquiera que te oyera creería que te estoy ahorcando.

LA INCOGNITA.—Oh!.... Quién sería el que inventó el corsé.....

MARCO.—Alguna mujer gorda y honesta.

LA INCOGNITA.—Que Dios la confunda!...... Por fin!.... Ya está!... Ya hemos concluído!...... Echeme la blusa......

MARCO.—Ahora que ya estás casi vestida, me parece que podría.......

LA INCOGNITA.—Siento que mis nervios se alteran y que voy a principiar a destrozar cualquier cosa.

MARCO.—Detente!..... Ahí va la blusa! (*la tira.*)

LA INCOGNITA.—Gracias!

MARCO.—Si vieras como me siento ridículo!

LA INCOGNITA.—Lo comprendo. Deme el sombrero.

MARCO.—Ven a ponértelo aquí (*se oye el ruido de un cristal lanzado violentamente al suelo.*) Ahí va el sombrero..... Y te juro que no tengo nada más.

LA INCOGNITA.—Pronto estaré con usted....

MARCO.—Ya.... vestida!..... Encapuchada!.... Con el velo!

LA INCOGNITA (*entrando.*)—No!.. Sin velo porque quiero que me mire bien.... para que es acuerde bien......

MARCO (*Levantándose, como lleno de estupor*).—Te veo!..... Te miro y nunca más te olvidaré. Eres un sol disfrazado de mujer...... Eres tan bella como un sueño hermoso.... Tu boca ilumina..... tus ojos conmueven como una música de ángeles!..... Oh!.... Perdóname!..... Si estoy todavía de pie..... (*cae de rodillas contemplándola extático.*)

LA INCOGNITA (*Sonriente*).—Tanto te gusto?

MARCO.—Hasta la admiración!... Me parece que ya solo podré mirarte a tí en el mundo

LA INCOGNITA.—No te lo deseo... Pero espera..... (*va hacia la mesa y coge el sobre con el cheque.*) Me permites?

MARCO.—Todo lo quieras.... para que tú me permitas mirarte.

LA INCOGNITA (*Escribe en el sobre.*) Alzate.

MARCO.—No..... Nunca....

LA INCOGNITA (*Tocando el timbre.*)—El camarero no debe verte así.

MARCO.—Por qué lo llamas?

LA INCOGNITA.—Ya lo verás.... Alzate..... (*entra un camarero*).—Hágame el favor de llevar pronto esta carta: Plaza de la Scala Comité Central de la Cruz Roja.

MARCO.—Pero........ Cómo.... Verdaderamente....

LA INCOGNITA—Qué hay?

MARCO (*Al camarero*).— Ve pronto (*sale el camarero*)...... Y ahora, díme, explícame el misterio de tu vida.... Tengo la seguridad de que no te conozco..... La tengo de que tú tampoco me conoces...., y no puedo comprender tus aspavientos cuando te dije mi país y mi nombre.

LA INCOGNITA.—Ha sido un ardid para poder volverme a vestir..... He fingido bien?

MARCO—Pero por qué has fingido?... Por qué te has vuelto a vestir?

LA INCOGNITA.—Porque ya había logrado mi propósito....

MARCO.—Pero juro...... [illegible]

MARCO.—Qué propósito?

LA INCOGNITA.—El de hacerte decir embustes.....

MARCO.—Cómo.....

LA INCOGNITA.—Y has dicho tantos como no creía fuera posible decir en tan breves momentos.

MARCO.—Pero juro..... te juro que todo lo que te he dicho es verdad.

LA INCOGNITA.—Por qué te alabaste de ser italiano?

MARCO.—Porque lo soy.

LA INCOGNITA.—No es verdad!

MARCO.—Esa es una broma que mira....... me hace sonreír.....

LA INCOGNITA.—Bravo!..... Sonríe pues!....... ¿Por qué dijiste que tenías veintiséis años?

MARCOS.—Toma! Porque nací en el....

LA INCOGNITA.—No es verdad!

MARCO.—Ah! vaya pues..... Mira mi hermosa hada, que si continúas así mi sonrisa se trocará en risa loca.....

LA INCOGNITA.—Contéstame riendo locamente.... ¿Por qué me dijiste que eras sano, fuerte y robusto?

MARCO.—Porque puedo probártelo...

LA INCOGNITA.—Mentira!

MARCO.—Todavía más!

LA INCOGNITA.—¿Por qué me dijiste que tienes corazón e inteligencia? ¿Por qué me dijiste que no tienes ninguna aspiración y que eras hijo de padres honrados?

MARCO.—Pues, porque todo eso es verdad..... tan verdad como mi admiración por tí, como mi amor.....

LA INCOGNITA.—Y yo te digo y te repito que eres un desvergonzado embustero.

MARCO.—Mientras me lo digas con esa sonrisa no podré ofenderme.

LA INCOGNITA.—Te lo digo y te lo pruebo!

MARCO.—Oh! Pruébamelo! Pruébamelo con la música de tu voz!.... Escucho en éxtasis y sonrío como el más dichoso de los mortales!

LA INCOGNITA.—Pues, eres un embustero, porque si tuvieses veintiséis años y fueras fuerte y robusto no estarías aquí.... No sonríes ya?

MARCO.—Por supuesto que sí... Por qué no tendría que sonreír?

LA INCOGNITA.—Bravo!... Mira: yo sonrío más y más..... Puedo continuar?

MARCO.—Más... Por supuesto....

LA INCOGNITA.—Eres un embustero, porque, si fueras inteligente, tendrías otras ambiciones; si tuvieses corazón, tendrías otros sentimientos; si tuvieses una alma, tendrías otras ansias!....... Sonríe!.... Eres un embustero porque si tu padre fuese honorabilísima persona, no hubiera gastado su influencia y su dinero para retardar la hora de tu deber... Sonríe, te lo suplico!..... Eres un embustero porque si fueras italiano, no habrías seguido durante siete meses, a una mujer por las calles, sino que hubieras estado allá arriba con los otros jóvenes persiguiendo la gloria!.......

MARCO.—Tu sonrisa me hace daño!

LA INCOGNITA.—Sin embargo, es necesario que te acostumbres a esta sonrisa porque la verás continuamente.....

MARCO.—No.

LA INCOGNITA.—Entonces húyeme, muchacho! Corre!... Te esperan. No pierdas tiempo!.... En estos momentos pesa un mudo pero terrible vituperio sobre tí. Sin que en ello repares, la vida te desprecia.... Corre!.... Pronto!.... Si pierdes tiempo hasta la muerte misma podría despreciarte!....

MARCO.—No sonreiré más..... Sí..... Iré, iré.... Pero dime quién eres.

LA INCOGNITA.—Ningún hombre, como tú eres ya ahora...... querría encontrarme después; "Después!" Me entiendes?...... Pero yo sí encontraré a todos los cobardes, a todos los perezosos, a todos los inertes, a todos los viles!.... Y estaré en cualquier repliegue de su conciencia, dentro de su más íntimo pensamiento, en cada una de sus esperanzas, en todos sus deseos, en medio de sus goces!..... Hoy he sido par tí, todas las mujeres..... y como yo, toda mujer de verdad huirá de tí con desprecio..... Mañana te golpearé de otro modo, en tus vanidades, en tus intereses, en tus ambiciones!..... Siempre, sin tregua, sin paz, sin perdón!...... Por tanto, húyeme!.....

MARCO.—Sí!.... Sí!.... Te lo juro de rodillas, pero dime quién eres......

LA INCOGNITA.—Soy la Incógnita del Remordimiento..... Húyeme!..... *rápidamente sale por el fondo.*)

DARIO NICCODEMI

(Tradución del italiano.—Samuel tich.)

Inserción solicitada.

LA LISTA NEGRA

ARROGANCIA DE LOS INGLESES Y ATREVIMIENTO DE UN CONSUL.

Tomamos de una carta de Buenos Aires que recibió un comerciante de esta ciudad los siguientes párrafos:

"El cónsul inglés había advertido a varios capitanes de navíos neutrales, llegados a este puerto, que las mercaderías destinadas a diferentes firmas incluídas en la famosa Lista Negra, no podían ser entregadas, so pena de ser inscrito el respectivo navío en dicha lista. Los perjudicados acudieron inmediatamente a los tribunales y el juez federal citó ante sí a uno de los capitanes que se había negado a entregar ciertas mercaderías. Este quiso comparecer, pero recibió una nota del consulado inglés en la cual se le aconsejaba pasar por alto la citación, y así lo hizo. Sin embargo, el juez no era persona que permitiera el que se le subieran a las barbas y ordenó el **embargo del navío y de toda su carga.** El resultado fué que el capitán tuvo que comprometerse a entregar las mercaderías conforme a los conocimientos de embarque y a pagar varios miles de pesos por costas y perjuicios."

"El enérgico proceder del tribunal argentino tuvo un magnífico efecto: otros capitanes que por temor a los ingleses pretendían conducirse de igual modo, comprendieron que las autoridades argentinas estaban dispuestas a hacerse respetar, y entregaron todas las mercaderías sin preocuparte de si los destinatarios estaban en la Lista Negra o no."

B. y C.

Almacén de Música

Páez y Compañía

Se han recibido las novedades para Piano, Canto, Estudiantina, Orquesta y Banda

——PRECIOS BAJOS——

¿POR QUE DEBE USTED CONFIAR SUS ORDENES A LA GRAN FABRICA ELECTRICA DE MUEBLES DE JORGE MORALES BEJARANO?

Porque está garantizada con las razones siguientes:

Porque fué fundada en el año 1890, es, por consiguiente, la más antigua.

Porque a mayor antigüedad, más práctica y experiencia.

Porque permanece en el mismo local donde se fundó, por pertenecer el local, junto con el terreno a su propietario, don Jorge Morales Bejarano.

Porque es la más grande del país y, por tanto, la que cuenta con mejores elementos.

Porque cuenta con el conjunto de máquinas más modernas y potentes.

Porque tiene en sus talleres los mejores obreros que hay en el país.

Porque tiene una perfecta organización y entrega los encargos a fecha invariablemente fija.

Porque importa directamente de Europa y Estados Unidos los mejores materiales.

Porque, sin omitir gasto alguno, hizo venir de Europa un experto dibujante que ejecuta originalidades.

Porque tiene siempre en depósito grandes existencias de maderas de todas clases.

Porque usted puede hacer cualquier encargo, grande o pequeño, sin que le exijan dinero alguno adelantado.

Porque cobra el mismo precio por acabado en charol o cera.

ECONOMICE USTED SU DINERO HACIENDO UNA VISITA A ESTE ALMACEN SE LE RECIBIRA BIEN Y NO ADQUIERE NINGUN COMPROMISO.

ALCOHOLISMO

EL ESPECIFICO DEL DR. HERSHEY

Curará el uso de las Bebidas Alcohólicas.

SI TIENE UD. un esposo, hermano, padre o hijo, quien ha dado la palabra para dejar el uso de bebidas alcohólicas y no lo ha hecho, es porque tiene la enfermedad "ALCOHOLISMO" y no la puede abandonar. Si Ud. quiere librarle de ese vicio horrible, consígase el acreditado, ESPECIFICO DEL DR. HERSHEY y cúrale. Se puede administrarlo en te, café o en el mismo licór si que se sepa, sin afectar en nada mas que el vicio. Por arraigado que esté se cura infaliblemente. Pida en la botica mas cercana o directamente de la HERSHEY MEDICAL CO., 149 Broadway, NEW YORK. Pidase folleto.

Agencia exclusiva: BOTICA UNIVERSAL.—Hernán Calzada. Contiguo a "La Proveedora".—San José. C. R.

HARINA DE PAPAS

HARINA DE ARROZ

CEREALES PREPARADOS

—— LA GRAN VIA ——

MINISTRO

del Evangelio, D. Luis Gómez B., San Miguel 15, Sancti Spíritus, Cuba. Padecía de fuertes dolores de cabeza y otros males, consecuencia de la dispepsia. Se curó con las PASTILLAS DEL DR. RICHARDS.

BOTICA NORMAL

Propietario: ALEJANDRO SOTO H.

Licenciado farmacéutico

Se ha trasladado al local de don Antonio Varela, 200 varas al Oeste del Mercado, frente a Antonio Montealegre, Avecina Central Oeste.

Se despachan recetas de todo médico.

Drogas puras y medicamentos de patente.

Máquinas para moler maíz

"LA CAMPANA"

Ultimo modelo que presenta más ventajas que los antes conocidos.

"CACAO"

Hemos recibido cartón especial para almácigos.

JUAN KNOHR HIJOS.

Habiendo sido nombrada la firma bancaria indicada al pie

AGENTES FINANCIEROS

del Gobierno de la

REPUBLICA DE COSTA RICA

EN LOS ESTADOS UNIDOS

ofrece por este medio sus servicios a las casas bancarias y comerciales y al público costarricense.

Suministrará gratis y con mucho gusto informes de cualquier naturaleza.

CHANDLER & Co., Inc.

34 PINE STREET

NEW YORK CITY

ORO AMERICANO

Moneda Inglesa y Española y Letras de Cambio, compran siempre

—— **Atmetlla Hermanos** ——

San José. Teléfono 447.

A PESAR DE LA GUERRA y de la escasez de tintas, la Tintorería de Carlos Peralta, en Cuesta de Moras, ha rebajado sus precios considerablemente.

Pañolones, chales, vestidos de hombre y de señora, quedan como nuevos.

No olvidarse. — ¡Cuesta de Moras!

Gasolina "Wico"

No compre a ₡ 11.50 la caja, pues en el depósito de maderas de José Rodríguez M. le venden a 10.50 la caja, y no compre mucha, pues dentro de unos días puedo ofrecer más barata.

Cacao molido

No es cierto que el cacao molido vaya a subir de precio, pues a pesar de la escasez y el alto precio que tiene en el exterior, en esto afecta a mi Fábrica, pues yo garantizo a toda mi clientela que por el resto de este año no altero los precios de ₡ 45.00 el quintal de cacao corriente, y el especial a ₡ 60.00 el quintal.

Apartado 256. —— J. RODRIGUEZ M. —— Teléfono 542

A los comerciantes de la República de Costa Rica

Nos es grato el anunciar que nos hemos procurado los valiosos servicios del señor don Enrique Salazar S., de San José, para que nos represente en la República de Costa Rica, y nos es placentero el comunicar a los comerciantes de dicho país que negociamos en toda clase de mercaderías secas, y que tanto el señor Salazar como nosotros, pondremos todos nuestros esfuerzos y cuidados por dejarlos siempre contentos y satisfechos.

p. MULLER EXPORT COMPANY,

John H. Winterbotheew, Vicepresidente

"La Puerta del Sol"

—— F. y E. HERRERO ——

CONSIDERABLE AMPLIACION DE SUS NEGOCIOS

SASTRERIA Y CAMISERIA

—— **Artículos para caballeros y niños** ——

ROPA HECHA A LA MEDIDA

EXACTITUD EN EL DESPACHO DE PEDIDOS

A LAS SEÑORAS

Al Depósito de Materiales de Jaime Carranza, contiguo a la Lechería de don Alberto González Soto, han llegado últimamente las siguientes mercaderías:

Felpudos de diversas clases y tamaños, Petates en estilos variados, Persianas, Loza y cristalería barata, Utensilios de cocina, Linoleum para pisos, Cera para limpiar pisos, Muebles y Automóviles Polvos y Jabones para el uso doméstico, Papel Glacier transparente para vidrios, Canastas, Bombillas de luz eléctrica importadas de Noruega, las más durables, Papel de Toilette, Artículos para Baño, Surtido siempre variado de Papel tapiz, Aladin para limpiar metales, Botellas THERMOS, Jabón LUX para lavar seda y lana.

Pomada Salomón

Remedio infalible para la curación de cualquier úlcera y reumatismo.

MULTITUD DE CASOS CURADOS

Fijarse en las certificaciones que acompaña a cada caja.

DEPOSITO EN SAN JOSE: "BOTICA FRANCESA"

Propietario: Salomón Chajud.

Las Juntas de Abangares.

La medicina está patentada y las falsificaciones serán perseguidas conforme a la ley.

¡RHUM QUINA DEL DR. GERMAIN!

Unica preparación que quita la caspa y evita la caída del cabello.

De venta en la "Peluquería Española" y Botica Oriental.

AL COMERCIO:

Tenemos el gusto de avisar a nuestros amigos y clientes que hemos trasladado nuestra oficina al local situado entre el Almacén de los señores Robert Hermanos y la sombrerería de don Pedro Camprubí, donde, como siempre, atenderemos sus gratos encargos.

Advertimos que solamente aceptamos pedidos para los almacenes y casas de primer orden.

CRUXENT & OLMO, Representantes de casas extranjeras.

Este documento es propiedad de la Biblioteca Nacional "Miguel Obregón Lizano" del Sistema Nacional de Bibliotecas del Ministerio de Cultura y Juventud, Costa Rica.

Revista semanal de Boy-Scouts

Compañía No. 3. — Sus labores van adelantando con buen éxito. Hay más de 50 matriculados. Son sus jefes don Ramiro Aguilar, presidente, y don Guillermo Herrera, instructor.

El domingo habrá reunión en la Estación de Exploradores de esta Compañía para imponer a los padres de los aspirantes de sus obligaciones.

Ya la bandera está diseñada y pronto la bordará una entusiasta señorita.

Los aspirantes conocen muy bien el semáforo. Los capitanes de las patrullas son algunos boy-scouts que hicieron su práctica el año anterior.

Los boy-scouts en el último incendio. — Los jefes exploradores pusieron especial empeño en no faltar al último incendio. El primero en llegar fué don Macabeo Vargas, quien trabajó en la casa Aguilar. Luego vino, desde Paso Ancho, don F. Meléndez, muy acostumbrado a estas maniobras. Seguidamente se presentaron don G. Herrera y don Ramiro Aguilar.

Todos hicieron buena labor y han sido digno ejemplo.

Compañía No. 1 de Limón. — En nuestro puerto del Caribe el entusiasmo por el scoutismo ha producido sus resultados. El inspector, señor Max Blanco, ha organizado una compañía que tiene 36 boy-scouts; todos son entusiastas, de conducta ejemplar y son instruídos por el profesor normalista señor Alberto Rees. Sus prácticas van adelantando y es seguro que en el futuro desarrollarán parte del programa de los sea-couts. Para ellos dedicaremos la semana siguiente un artículo.

Reciban el señor Blanco, jefe primero, y el señor Rees nuestras cordiales felicitaciones.

Concurso de Himnos. — Para los que participaron en él les advertimos que su resolución se conocerá en la semana siguiente. El trabajo ha sido arduo, aunque por desgracia los fines del himno no han sido exactamente interpretados, no obstante que los trabajos presentados exceden de 40.

Uniformes nuevos.—La Compañía No. 2 estrenó el 12 de este mes nuevos uniformes color malva. Se dejarán para gala, y son muy lucidos.

La Compañía Mauro Fernández trabaja activamente para la confección de nuevos vestidos, los cuales seguirán el patrón inglés, pues los primeros estaban imitando el americano.

En Naranjo.—Parece que los boy-scouts ramonenses han de efectuar, o han realizado ya, un paseo al Naranjo con el fin de dar á conocer la institución.

Parece que los caballeros don Demetrio Cordero y don Alberto Vargas, intentan organizar los trabajos. Ojalá así sea, para provecho de la juventud naranjeña, la cual nunca se ha quedado rezagada.

Nuevo Secretario. — Don Macabeo Vargas aceptó la Secretaría del Consejo Central en lugar de don R. Aguilar, quien es ahora Vicepresidente.

Los solicitantes de uniformes o de conferencias sobre el scoutismo, pueden dirigirse a él.

Táctica.—A fin de que todos los grupos marchen con uniformidad, en meses anteriores se resolvió por el Consejo que todas las tropas adopten la Táctica de Infantería del Coronel Zúñiga Montúfar, edición oficial que bondadosamente puede suministrar el Ministro de Guerra.

Otro condecorado.—En San Ramón, otro scout salvó a una persona de ahogarse en el Río Grande, en la poza de **Nor Concho.** Su acción será recompensada por el Directorio con una medalla de plata, en el próximo acto público. A este propósito sería bueno pedir informes al Secretario sobre la forma que debe adoptar para las medallas de los boy-scouts.

Una filantrópica admiradora.—Dice "El Ramonense" quedoña Amparo de Zeledón obsequió el 12 del corriente mes con un cheque de ₡ 15.00 a cada Cuerpo de boy-scouts. Elogiamos la conducta de esta dama, ya bien conocida por su amor a la niñez, y ojalá su magnífico ejemplo no se pierda para las demás.

"El Explorador".—Esta es una interesante revista de scoutismo, española, que recomendamos a los scouts. Vale dos colones al año, y trae literatura especial. Puede encontrarse en esta capital.

Literatura de Exploradores. — Los aficionados a ella pueden importar estos libros, que recomendamos:

"Scouting", Boys, edición inglesa o española traducida; "Derechos y Hechos" Santiago de Chile; "Los boy-Scouts Colombianos", de Bogotá; "Lo que debe saber el Explorador", edición de P. Orrier, Paseo del Prado, 20, Madrid; "Los juegos del Explorador"; "El Explorador es hábil" y "Exploración del Bosque y del Campo", estos tres últimos editados por D. Calzada, Sto. Domingo, 2, Madrid; "El Scout", periódico de Londres. Además, en el Boletín de Fomento No. 6 de Junio de 1912, hay una extensa información que es suficiente para los que se quieren iniciar.

Párrafos de Alajuela

MAS SOBRE EL EXAMEN DE LA ESCUELA DE TEJIDOS

Por un lamentable error, dejamos de incluir, entre las señoritas que por su aprovechamiento se hicieron acreedoras al primer premio, el nombre de la estimable señorita Ester Castro S. El último sombrero fabricado por ella fue calificado, por los numerosos asistentes, como el mejor de todos. Conste así. Por la omisión, pedimos excusas a la amiga.

CLUB DE "LOS IRRESISTIBLES"

Varios jóvenes de esta sociedad han tenido la feliz idea de formar un Club que tendrá por nombre el mismo que encabeza este párrafo, y cuyo objeto principal será hacer tan a menudo como les sea posible, fiestas sociales como bailes, paseos, etc. En breve comenzarán sus labores. Con muchísimo gusto daríamos todos los nombres de los caballeros que lo integrarán; pero no lo hacemos por no habernos sido posible adquirirlos. Solo sabemos, por el cómento, de don Manuel Ardón, Mario Agüero, Rogelio Ruiz, José María Rodríguez, Enrique Rlba y Ernesto Morera. Mucho éxito y larga vida le auguramos al nuevo y simpático Centro de diversión.

TEATRO MUNICIPAL

Atendiendo a un contrato celebrado entre la Municipalidad anterior y don José María Orozco, por el cual se le cede a dicho señor el Teatro Municipal por dos años, le ha sido entregado ya; y lo seguirá explotando, en compañía de los señores Empresarios del Teatro Trébol.

Inaugurarán hoy su temporada con la representación de la soberbia película "El Fuego", que tan grande triunfo ha alcanzado en la capital.

BODA EFECTUADA

El lunes anterior, por la noche, tuvo verificativo el matrimonio del honrado y laborioso artesano don Pedro Vargas con la simpática señorita Juanita Cruz, en la casa de habitación de don Jacobo Sanabria, la que estaba muy bien arreglada con abundancia de flores, palmas, etc.

Fueron padrinos por el Lic. don Juan Rafael Argüello de Vars y doña Matilde M. de Argüello, don Jacobo Sanabria y doña Tranquilina de Sanabria.

También asistieron a la fiesta, como invitados, doña Ninfa de León, doña Emilia de Rojas, doña Margarita de Porras, doña María de Vargas, doña Ester de Piedra, doña Celina de Chavarría y doña América de Castro. Señoritas: Adelia Sibaja, Aída Hernández, Caridad Madrigal, Ester Herrera, Genarina Cruz, Carolina Cruz, Isabel Vargas, Felicidad Piedra y Etelvina Sibaja. Señores: Juan Piedra, Ernesto Rojas, Armando Rodríguez, Juan Martínez, Luis Sibaja, Ismael Saborío, Juan Miranda, Pepe Alvarado, Emilio Vargas y Miguel González Soto.

Fue una fiesta íntima, y a ella asistieron únicamente las amistades más allegadas.

Todo género de felicidades deseamos para la nueva y dichosa pareja.

CORRESPONSAL

La Ferretería de FORTICH, ESPRIELLA y Cía., se trasladará próximamente a su nuevo local, esquina diagonal a la Iglesia del Carmen.

Gran suceso en el Actualidades

Para esta noche anuncia este simpático Teatro el estreno de una famosa obra italiana de verdadera actualidad, LA EXPLOSION DEL FUERTE B. No. 2 película de extraordinarias emociones que causan en el espectador verdadero éxtasis de sensación. Quién no recuerda aquella famosa película llamada el "X MISTERIOSO? Pues esta es su verdadera rival con el aliciente de ser de actualidad palpitante y que su acción se desarrolla entre militares de los ejércitos beligerantes.

También el amor tiene su lugar en ella, y así vemos una hermosa joven que se sacrifica voluntaria y heróicamente en defensa de su Patria y de su amado. Una selecta orquesta amenizará el espectáculo cuyos precios son como siempre económicos, no obstante el costo de las películas que se exhiben en este Teatro.

En la matinée obsequia el amigo Santigosa muchos colones, dulces y todo por 20 centavos.

El lunes 2 tandas económicas y en la semana próxima muchos, pero muchos estrenos que acaban de llegar de Europa y Estados Unidos con lo cual prueba el infatigable empresario que no descansa en darle a su público cuanto bueno se produce en el mundo.

CRUXENT Y OLMO
Ap. 911
SAN JOSE

FUEGO-VITAL

Daremos un premio de $10,000 oro por cualquier caso de Virilidad Perdida que no se alivia. Enviaremos GRATIS a quien lo pida (mencionando éste periódico) un tratamiento de prueba. Vital Fire Remedy Co., 273 Washington St., Jersey City, N. J., U. S. A.

Agencia xclusiva: BOTICA UNIVERSAL.—Hernán Calzada. S. José. C. R.

Dice un Doctor que Hierro Nuxado Aumenta las Fuerzas de Personas Delicadas Un 200 o|o En 10 Días

Muchas personas han sufrido horriblemente por largos años, tratando de curarse de debilidad nerviosa, desarreglos del estómago, hígado o riñones, o cualquiera otra enfermedad, cuando su verdadero mal ha sido falta de hierro en la sangre.

New York, N. Y.—En una conferencia dada últimamente por el Dr. Hecbon, un especialista francés, se expresó en esta forma:

"Si la sangre de toda persona enferma se sometiese a un análisis químico, con seguridad que mucho nos sorprendería el descubrimiento de que un gran número de ellas carecen de hierro y que su enfermedad se debe a esta sola causa. Esto lo comprueba el hecho de que tan pronto empiezan a tomar hierro los malos síntomas comienzan a ceder. Sangre que carece de hierro no tiene poder para transformar los alimentos en la forma que requiere el organismo humano y por lo tanto el paciente no deriva de dichos alimentos la fuerza vital que le es necesaria. Como resultado de esta continua pobreza de sangre y carencia de fuerza nerviosa las personas acaban por debilitarse en extremo, volverse nerviosas y agotarse o quebrantarse. Para tales casos es un gran error el tomar medicinas estimulantes o drogas narcóticas, que sólo sirven para producir reacción momentánea y empeorar más tarde la condición del paciente. No importa cual sea la opinión de otros, si está usted débil, pálido y anémico, debe sin pérdida de tiempo someterse a la siguiente prueba: Vea primero que distancia puede caminar sin cansarse; tome después dos comprimidos o pastillas de Hierro Nuxado tres veses al día durante dos semanas, pruebe entonces nuevamente sus fuerzas y poder de resistencia y vea por sí mismo si ha ganado o no. Digan lo que digan, si deseamos llevarnos por hechos y no por palabras, no hay nada que aventaje al hierro para dar color a nuestraes mejillas y rodear nuestros huesos de carnes permanentes y saludables. El hierro es también de mucho beneficio a los nervios, al estómago y a la sangre. Las varias formas en que antes se conocía el hierro inorgánico, como tintura de hierro, hierro acetato, etc., tenían la desventaja de ennegrecer la dentadura y revolver el estómago, produciendo en muchas ocasiones más mal que bien, pero con el descubrimiento reciente de nuevas formas de hierro orgánico, estas desventajas han sido remediadas. Por ejemplo, Hierro Nuxado es fácil de tomar, no causa daño a la dentadura ni al estómago y sus resultados beneficiosos no tardan más de un tiempo razonable."

Se vende en las principales farmacias y droguerías; con toda seguridad en la de los señores: Hermanos Zeledón, Jiménez Núñez y Mariano Jiménez R., de la ciudad de San José; A. F. Pirie & Co., de Cartago y Kirkpactrick Hermanos, de Puerto Limón.

RODRIGUEZ Y JIMENEZ

Nuevo Almacén de Víveres y Ferretería (en el local que ocupó Mister Asch)

Acabamos de recibir arroz, sal de marquilla y toda clase de abarrotes. Aguarrás, aceite de linaza, aceite para maquinarias, canfín, clavos y grapas. De ocasión, PINTURAS EN TARROS DE 25 LIBRAS.

JIMENEZ Y COMPAÑIA

Apartado 425 — (Antiguo local de M. Asch). — Teléfono 399

FABRICANTES DE CACAO, CAFE MOLIDO Y FIDEOS

Ofrecemos al público en general nuestros productos elaborados con los mejores materiales del país y a precios liberales.

Un libro interesante y útil

—— VALE SOLAMENTE ₡ 1.50 ——

Ventajoso para todos, muy especialmente a los educadores, médicos, hombres públicos, literatos y hombres de negocios.

En él se aprende que EL PENSAMIENTO Y LA VOLUNTAD tienen un poder sin igual; y empleándoles con buenos propósitos, se obtienen resultados muy favorable y asombrosos.

Esta interesante obra es la intitulada LOS FENOMENOS DEL ESTADO MAGNO-TELEPATICO, y el medio más sencillo y práctico de suscitarlos.

Se vende en las principales librerías y en la casa del autor, Pablo Laurent, en Orotina.

Cervezas Richmond

Las mejores por su bondad y pureza

Refrescos Richmond

Los mejores por ser pasteurizados después de embotellados.

Calle de la Sabana

SAN JOSE —— COSTA RICA

"Bromo-Quinoides"

del Doctor Franc

Tabletas antifebrífugas y laxantes

Accionan pronta y eficazmente en todo caso de influenza, catarro, bronquitis, resfriados, paludismo y calenturas rebeldes. Durante la época en que se tomen el estómago estará en corriente, facilitando así la curación. Para niños y adultos.

Preparadas por **HERMANN & ZELEDON,**

Botica Francesa.

SAN JOSE :: COSTA RICA

Más fresca y más lozana que las flores,
Imagen fiel de la belleza eterna,
Hondos ojos dormidos, soñadores,
En donde el alma, como a una cisterna,
Quiero beber el agua de la vida.

¿Que tomará esta linda criatura tan llena de salud y de hermosura?
Y "COMPUESTO MITCHELLA"

¿PORQUE?

Porque si se usa en la debida forma, puede levantar del lecho a la joven postrada y ponerla en el movimiento activo de la vida. Le permite sentirse mejor, le da mas belleza y con su nueva gracia ganar la posición orgullosa de mujer sana y hermosa.

Porque el "COMPUESTO MITCHELLA" es el mejor de los **tónicos** para las mujeres en general y particularmente para aquellas **que sufren de periodos irregulares o dolorosos** que se encuentran **débiles, nerviosas o demacradas** por excesos de trabajo o **debilidad femenina;** es el remedio en el cual deben poner toda su confianza.

Porque el "COMPUESTO MITCHELLA" es puramente VEGETAL y es el remedio que debe usarse por toda mujer que sufre de los tan temidos **"achaques de las mujeres."**

Pruébelo para convencerce. No admita sustitutos. No hay que guardar dieta ni recogerse en cama. De venta en toda buena **BOTICA y DROGUERIA.**

Unicos representantes en Costa Rica:
KIRKPATRICK HNOS. — LIMON.

Indicador de EL IMPARCIAL

29 DOMINGO OCTUBRE

SANTORAL

Domingo 20 después de Pent. Las Santas Reliquias. Santos, Narciso ob. de Jerusalén, Cenobio, presbítero y mártir. Maximiliano obispo y mártir. Santa Hermenegilda virgen. Eusebia virgen y mártir.

ASTRONOMIA

Luni'sticio S.

MAREAS EN PUNTARENAS

Hoy a las 4.55 p. m.

HOSPITAL

Entradas.

Jesús Moreno, Puntarenas.
Rafaela Salazar, Heredia.
José Bermúdez, Piedras Negras.
Tobías Rodríguez, San José.
Paulino Gutiérrez, Puntarenas.
Otoniel Araya, San José.
Rafaela Chacón, Puntarenas.
Leonia Mena, Orotina.
Manuel González, Atenas.
Sixto Barboza, Quebrada Honda.
Gregoria Jiménez, Esparta.
Juan Mora, Desamparados.
José M. Vásquez, Atenas.
José Bolaños, San Lucas.
José Antonio Guevara, San José.
Patrocinio Sifuentes, Puntarenas.
Ricardo Mora, San José.

Salidas

María Martínez, San José.
María Arias, San Sebastián.
María Cascante, San José.
Enrique Corella, Grecia.
Ramón González, Orotina.
Josefa Sancho, San Juan.
Filiberto Alfaro, Picagres.
Francisca Chinchilla, S. P. de Oca.
Miguel Angel Quirós, San José.
Manuela Alfaro, San José.
Santiago Batista, San José.
Josefa Chaves, Limón.

Operados

Petra Quirós.
Celina Quirós.
Valentina Quirós
Matilde Quesada.

NACIMIENTOS

María de los Angeles Alicia, de Roberto Cubero y Emelina Lobo.

Jorge Antonio José, de José María Arias Gutiérrez y Elan De Blois.

María Francisca Mercedes de los Angeles, de Ramón Fonseca y Luisa Arias.

María Daisy, de Consuelo Miranda.

DEFUNCIONES

María Rojas, 80 años, Guápiles.
Eduviges, Retana, 30 años, San José.

PASAPORTES

Félix Taussing, 23 años, para New York.

Zoila de Quesada, 35 años, para San Salvador, acompañda de sus hijos.

CORREOS

Llegaron 18 sacos de correspondencia de Centro América.

Hoy sale correo para los Estados Unidos y Europa a las 8 y 30 a. m., vía New York.

HOTELES

CONTINENTAL: Teodor A. Rodríguez, José Heo.

WASHINGTON: Huge Karlson, S. Selles, D. E. Pardo.

CARTAS REZAGADAS

María Aurelia de González, Susana Castro, Banco de Cuba, Pedro Pinderreal, Señores Vega Escobar Hnos. Rafael Rojas, María Ester Badilla, Lisímaco Corrales, G. J. Hullinghorst, Monsiur Gargiulo, Juana Sevilla G., Ezequiel Madrigal, Matías Alvarado R., Ezequiel Gamboa, Jerónima de Parqueto, Pedro Flores, José González H., Margarita Solano, Josefina E. Jaen, Pedro Monten Señor don Víctor, Adelina Alfaro de Sandalio, Ismael Oviedo Carlos Gutiérrez, Emetodia Hernández, María Monge, F. C. Pannill, Ezequiel León, Bienvenida Acuña de González, José Ma. Rojas, Agustín Campos, Francisco Rojas F., Beatriz de Ramos, Hayden y Fothon, Jorge Flores Castro (2), Francisco Brenes, Pedro Pinderreal.

MARITIMAS

Puntarenas, 28

Anoche a las 11.30 zarpó para Balboa, Canal Zone, el vapor N. A. "Perú" de 2529 toneladas, 70 tripulantes, Capitán Druning y despachado por Felipe J. Alvarado y Co. Sin pasajeros ni correspondencia. Carga: 170 sacos mineral manganeso con 9722 kilos, 128 bultos cueros de res con 6054 kilos y pacas pieles venado y 13 bultos muebles con 1311 kilos.

El Capitán del Puerto,

J. BENITO LIZANO

Limón, 28

Ayer a las 5 p. m. zarpó con destino a New Orleans, vía Bocas y Cristóbal, el vapor americano "Parismina" de 3102 toneladas. Capitán Forsell y 106 tripulantes. Pasajeros: Gustavo Pradilla e hijo, H. M. Field, M. V. de Bles, L. L. de Selles y niño, Emma L. Jurado, Eleuterio Maines, Geo A. Gibbons, H. Silover y 2 en cubierta. Correspondencia 25 sacos, carga 400 sacos azúcar, 5 huacales gallinas, 2 bultos huevos, 1 caja queso, 24 bultos verduras y 6 bultos varios. Despachado por la U. F. Co.

El Capitán del Puerto,

JUAN E. ROMAGOSA S.

5,000 colones de Colombia

se darán de premio al que pruebe que no es el bien surtido establecimiento "La Tormenta", de Carlos Roldán, el que vende más y más barato.

De Capellades

Octubre, 27

PESAME A LOS ESPOSOS MARIN-MENDEZ.—VISITA DE LOS MAESTROS Y NIÑOS DE LA ESCUELA DE PACAYAS

Murió, en la mañana de ayer, una de las bellas gemelitas de mi estimado amigo don Onesífero Marín.

En caso como éste no sé qué rendir a los esposos Marín Méndez, si una felicitación o un pésame. La felicitación vendría por el feliz paradero que ha tenido ese pedazo de sus corazones; y el pésame por haberse separado de ellos para siempre entristeciendo así a una familia modelo. Sea lo uno o lo otro, estoy con ellos y con ellos digo como dijera el santo Job: "Dios lo dió, Dios lo quitó."

Dada la estimación de que gozan en el pueblo esos esposos, su casa se ha visto invadida de gran número de vecinos que han llegado a manifestar su condolencia.

—En vía de excursión escolar tuvimos le gusto de ver y saludar el día 24 a los maestros y niños de la Escuela de Pacayas. Un rato agradable fue el que nos proporcionó esa simpática Escuela, y es lástima que el curso lectivo ya toque a su fin para que no fuera ésta la última visita que nos hagan. Rindo al competente Director, don Emilio Navarro, y a sus axiliares señorita Sara Castillo, doña María Teresa Fallas y señores don Marino Leandro, don Lucas Ramírez y don Rubén Navarro, por la deferencia con que nos han distinguido al visitarnos, mis cordiales agradecimientos.

JOHNSON

Platería Artística

de

ANDRES BRICEÑO M.

Especialidad en trabajos finos de joyería.

Dé a hacer hoy mismo sus alhajas en este taller

50 varas Oeste de "La Violeta"

Avenida Central Oeste

ESTREÑIMIENTO—UN GRAN PELIGRO

Cuando Ud. se enferma y llama al médico, lo primero que este hace es administrarle una medicina purgante.

Lo hace por dos razones: Primera porque ninguna otra medicina tiene buen efecto si los intestinos no funcionan bien y segundo, porque en toda probabilidad no se habría Ud. enfermado si la acción de los intestinos hubiese estado normal.

Cuando los residuos de los alimentos permanecen demasiado en el sistema, se corrompen y dan lugar á malos gases que inflan el estómago, causando flatulencia (ventosidad), náuseas, dolor de cabeza y una miserable sensación de llenura y flojedad.

Si no se eliminan con prontitud, pueden estos residuos contaminar y viciar todo el sistema. Son causa de males del hígado, bilis, indigestión, afecciones del estómago, inflamación intestinal, almorranas y de la mayoría de las afecciones cutáneas. Desgraciadamente, muchos al encontrarse estreñidos recurren á purgantes violentos que contienen mercurio y otras drogas minerales, que dejan á los intestinos completamente desfallecidos. A esto sigue el que el paciente tiene que ir aumentando la dósis para derivar igual efecto, hasta que la medicina pierde de en todo su influencia y la debilidad de los intestinos se hace permanente. Las Píldoras Antibiliosas de Doan no contienen ningún ingrediente mineral. Son puramente vegetales. Su acción es pronta y cabal, sin causar dolor ó malestar, tal como si la evacuación fuese natural. Fortalecen gradualmente los intestinos, y después de un periodo razonable la medicina puede suspenderse de un todo.

Al no haber ocurrido una evacuación libre de los intestinos durante el día, debe tomarse sin falta por la noche una dósis de Las Píldoras Antibiliosas de Doan.

Las Píldoras Antibiliosas de Doan se hallan á la venta en todas las boticas. SE ENVIARA MUESTRA GRATIS, FRANCO PORTE A QUIEN LA SOLICITE.

FOSTER-McCLELLAN CO.,
Buffalo, N. Y., E. U. de A.

Para los portales. NACIMIENTOS

Preciosos Pasos artísticamente tallados. Decorados lujosamente con pinturas finas y oro. Compuestos de San José, la Virgen y el Niño, además del buey y la mula. Figuras de Terracota para portales, representando labradores que aran, campesinos hacia el mercado, mujeres vendiendo gallinas cluecas con pollitos, animales de varias clases, etc., etc. Todo a precios económicos. Unico punto de venta, LIBRERIA ESPAÑOLA DE MARIA v. DE LINES y sus Sucursales de Limón y Cartago.

Este documento es propiedad de la Biblioteca Nacional "Miguel Obregón Lizano" del Sistema Nacional de Bibliotecas del Ministerio de Cultura y Juventud, Costa Rica.

Anuncios de Ocasión

Veinticinco céntimos cada 20 palabras o fracción. Por cada 5 palabras de exceso, 5 céntimos. No se admiten inserciones por menos de cuatro veces.

MAN COOK WANTED. Jamaican and well recomended. 100 varas al Norte de la Imprenta Nacional, diagonal a "La Asturiana".

EN ARANJUEZ se alquila o se vende una casa de madera, con cinco cuartos principales.—Informes en la Librería Lehmann.

MOTOR ELECTRICO. Vendo uno de 1½ H. P., perfectamente nuevo. Paso la Vaca, prolongación calle 12 Nte.—F. Muñoz Díaz.

BICICLETA. Tiene usted una, en buen estado, de marca conocida, que quiera vender barata pero al contado? Esta oficina informará.

ROPERO DE CEDRO, nuevo y muy barato, se vende. Informes en estas oficinas.

VENDO UNA CAJA de hierro, grande. Costó 500 colones. Se da en 150. Contra incendio.—Ernesto Ortiz, Corredor Jurado.

VERDADERA OCASION.—A 150 varas del tranvía, calle de La Sabana, se vende un terreno propio para hortaliza y jardín, con una magnífica casa de habitación contra temblores, grande y propia para familia numerosa. Mide el terreno más de manzana y media, y está actualmente cultivado de café, plátanos y árboles frutales. La casa y el terreno tienen agua en abundancia. Informará el Lic. don Aníbal Santos, frente al Palacio de Justicia.

SE alquila una bodega grande. Entenderse con Schroter Sucesores, Parque Central.

VENDO dos fincas agrícolas propias para hostaliza, a cinco minutos de Cartago. Informará J. B. Calleja, en dicha ciudad.

REUNION: A los propietarios y arrendatarios de casas de alquiler se les invita a la reunión que se verificará en los altos del Casino Español, Avenida Central, frente a La Mascota, a las siete de la noche del lunes 30 del corriente. Se presentará el proyecto de bases constitutivas del gremio para fundar la Oficina informativa de inquilinato. — LA COMISION.

EN VEINTE COLONES una casa pequeña con sala, aposento, comedor, cuarto sirviente, cocina. Detrás del Colegio de Señoritas. — V. M. Fernández.

CONTADOR y tenedor de libros, con muy buenas referencias, puede llevar contabilidades por horas. Entiende francés e inglés. Informa don Francisco Vidaorreta, almacén Ambos Mundos.

SAL BLANCA Y SECA. Recibí setenta y cinco sacos más que me urge vender. Precio de costo. Alajuela, Carlos Castro S.

PARA TEMPORADAS, se vende una casa de madera con toda clase de confort, en la villa de Tres Ríos. - Informes en esta Administración.

ALQUILO una casa de dos pisos contra temblores, muy barata e higiénica. Entenderse con J. J. A. Montero.

CASA. Tengo encargo de vender una nueva, contra temblores, situada a la vuelta Este del Teatro Colón, en la misma manzana. — LUIS LEON PAEZ.

SE vende muy barata una casa en buen estado, de dos pisos, situada en la 3a. Avenida, entre las calles 10 y 12 Norte. El alto consta de cuatro departamentos grandes, tres pequeños y un corredor. El bajo contiene zaguán, cinco departamentos grandes, dos pequeños y patio. Produce ₡ 50.00 mensuales. Tambien se cambiaría por propiedad situada en Aranjuez o inmediaciones. Dará razón don José María Villanea, frente a la misma casa o Federico Luthmer, San José, Apartado de correos Ne. 670.

FILATELISTAS – GANGA! A menor precio que el de catálogo se detalla una bonita colección de sellos de correo. Informarán en la Administración de "EL IMPARCIAL".

AL MEJOR PRECIO DE PLAZA; Se compran giros tercerillas en cualquier cantidad. Informarán en la Administración de "El Imparcial".

BANANOS de la línea hay siempre de venta en el Hotel Cartago.

SE alquilan cuartos para oficinas en el interior de la casa de don Guido von Schroter, al lado de la botica de don Mariano Jiménez. Entenderse con Schroter Sucesores. Porque Central.

SE vende una bomba centrífuga para elevar agua de 1 ¾". Entenderse con Schroter Sucesores, Parque Central.

A LAS SEÑORAS Y SEÑORITAS: Señora extranjera, alumna de uno de los más célebres Conservatorios europeos, da clases de violín a las señoras y señoritas que deseen aprender la teoría y la práctica de este elegante instrumento. Dirigirse al apartado 1002.

JARDINERIA "La Violeta"

de ENRIQUE AVILA M.

Calle del Cementerio — Teléfono 631

Trabajos artísticos, como coronas, anclas, cruces, palmas liras almohadones, canastas, etc. Arreglo y hechuras de jardines. Venta de varias clases de plantas.

PRECIOS MODICOS

RELOJERIA SUIZA

de Alcides Chapatte

Calle del Carmen.

PRECIOS BARATOS

Acaban de llegar muchas mercaderías en joyas y relojes; también artículas de fantasía, en brochas, anillos, etc., de poco valor, para regalos.

Relojes de pulsera para señoras, surtido muy variado.

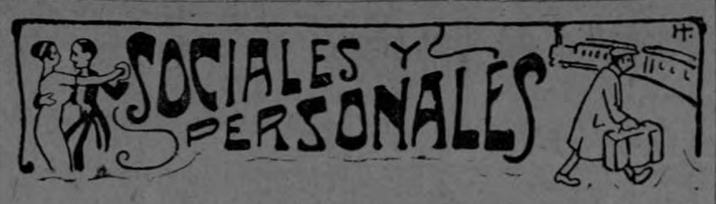

—Se encuentra enfermo de cuidado don Manuel Dobles, Administrador de Correos de Heredia y jefe de una numerosa y estimable familia.

Se encuentra de temporada en San Isidro la familia del señor Ministro de la Guerra, don Federico Tinoco, lo mismo que la del Encargado de Negocios del Brasil, señor Amaral Murtinho.

—Para aquel mismo lugar salió el señor don Ramón Rojas Corrales.

—Procedente de Cartago estuvo ayer en esta ciudad don David Gutiérrez.

—Se halla un tanto enferma la señorita Anita Peralta N., por cuya salud hacemos votos.

La Ferreteria de

FORTICH, ESPRIELLA y Cía.,

se trasladará próximamente

a su nuevo local,

esquina diagonal a la Iglesia del Carmen.

Procedente de la ciudad de Cartago estuvo ayer entre nosotros don Bernardino Peralta.

—Para Escasú saldrán mañana el Dr. Louis Schapiro y el Ingeniero Fabio Garnier, con el objeto de estudiar la manera de llevar a cabo la instalación de excusados modernos.

—Del Virilla llegó don Islam Contreras, empleado de los trabajos de la carretera.

—Para la ciudad de Heredia salió ayer tarde el Ingeniero don Manuel Benavides.

—De la misma ciudad estuvo ayer entre nosotros la señorita Angelina Dobles.

—Procedente de Heredia tuvimos el gusto de ver en ésta a la apreciable señora doña Julia de Moya.

—De Cartago vinieron ayer los señores Dr. don Carlos Volio y Lic. don Alfredo Volio, quienes regresaron ayer mismo a aquella ciudad.

—De San Isidro de Coronado tuvimos el gusto de ver en ésta a la señorita Carmelita Rodríguez, maestra de aquella villa.

—Procedente de Puntarenas se encuentra en esta capital el diputado don Clodomiro G. Figueroa.

—De San Salvador sale en breve para los Estados Unidos la señora madre del doctor don Manuel Castro Ramírez.

—Regresó a Alajuela, ya completamente restablecido de la operación que sufrió en días pasados, el caballero don Ramón Aguilar L.

—Han celebrado el feliz nacimiento de un hermoso chiquitín los esposos don Fernando Soto Guardia y doña Rita Harrison de Soto, quienes tienen su residencia en la ciudad de Alajuela. Enviamos nuestras felicitaciones a tan distinguidos esposos.

—El doctor don Carlos Durán, que tantos días ha estado guardando cama debido a la penosa enfermedad que le aquejaba, se sentía ayer muy mejorado.

—Entre nosotros se encuentra, procedente de Naranjo, el Licenciado don José María Chinchilla.

—Ha mejorado notablemente don Lucas Chavarría.

—Procedente de Alajuela estuvo por acá el Licenciado don Luis Montenegro.

—Completamente restablecida de su dolencia, hemos tenido el gusto de saludar a la señorita María Luisa Loaiza.

—Ha restablecido de su enfermedad el presbítero doctor don Trinidad de Jesús Araya, cura de la Soledad.

—Ha mejorado de su enfermedad doña Antonia Escalante de Ulloa, esposa de don Ramón Ulloa.

—Salió con rumbo a Panamá don Gustavo Pradilla.

—En el vapor "Parismina" se embarcaron H. M. Field, Mercedes v. de Blis, L. L de Selles y don Geo Gibbons.

DE GRECIA

Y... DESPUES DE TODO...

Grecia, 26 de Octubre.

Para asegurar que nuestra labor en la Prensa se circunscribe únicamente a tratar asuntos baladíes, y que dejamos en el tintero otros de importancia con respecto a las Escuelas, nos hace pensar que esas personas no leen los periódicos, o que no existe de su parte interés verdadero acerca de esos asuntos, o bien que adrede desconocen lo que en la conciencia de todos está. Me gustaría saber cuáles son aquellos asuntos que se han dejado de tratar a ese respecto, y que revistan efectivamente interés. No puede negarse, que a nuestras continuas insinuaciones por la prensa hemos conseguido ayudar a llevar a cabo obras de efectivo provecho, tales como la ampliación del edificio de la Escuela de Niñas (que tanto costó conseguir), la ídem de la de varones, aumento del personal docente local, mejoramiento del mismo introduciendo algunos elementos buenos para conseguirlo, propaganda a favor de "La Cooe de Leche", insinuaciones al público para despertar la confianza hacia la caritativa institución, crítica a la frialdad pública con respecto a festividades escolares, aconsejar el acercamiento del hogar a la Escuela, y muchísimas otras cosas más, que sería prolijo enumerar, pero que demuestran con hechos, y no con palabras únicamente, nuestro interés por esos asuntos (ya no del progreso en general, pues sería no acabar!) y el apoyo que en nosotros ha encontrado siempre la causa a favor de la educación de la niñez, esto a pesar de la ninguna cortesía para con nosotros, ya que jamás se han dignado participarnos sus festejos y conferencias (con algunas excepciones, de parte de la señorita Directora). Y conste que no es para reclamarles esta distinción, pero sí para disculpar algunas omisiones, no participando al público de sus resultados, como parece que se quisiera. ¿Conque de parte de quién está la culpa? ¡Amicus Plato sed magis amica véritas!

JOHNY.

Próximo arribo de vapores

El 5 de Noviembre, según itinerario, tocará en Puntarenas el vapor Pará, de la Pacific Mail, con rumbo al Norte. El mismo día 5, debe atracar el New Port, que llega del Sur.

Se supone que l 12 atracará en Pun- Norte. El México pertenece a la Li- Norte. El México pertenece a la Línea Warne.

Suscríbase a "El Imparcial" si quiere estar al tanto de todos los sucesos diarios.

VINO RUSO

Es el enemigo de todas las afecciones pulmonares: asma, tos, bronquitis, dolores de pecho y garganta, influenza, etc., etc. Antes de gastar su dinero y su tiempo inútilmente en otras medicinas, pruebe el Vino Ruso.

La Gonorrea

ha dejado de ser una enfermedad difícil de curar desde que hay una medicina de resultados sorprendentes que es "Gonocol". Se garantiza el éxito. — Depósitos: San José, Botica Francesa; Alajuela, en todas las boticas; Puntarenas, M. A. Grillo; Limón, Carlos Kikpatrik. — Preparado únicamente por la Farmacia Central Dengo Hermanos y Co., Heredia (Costa Rica).

HIERRO PARA TECHOS

Materiales para Cloacas y

Papel Sulfit legítimo

Acaba de llegar donde

Juan Guillermo Zamora

W. R. Grace & Co.

San Francisco :: New York :: New Orleans

-: Importadores y Exportadores :-

Agente General para Costa Rica:

F. WISS

--- Apartado 171 ---

YA VIENE DICIEMBRE.....!

el poético verano y sus "calurosos" días..

"B. V. D."

ETIQUETA ROJA

La mejor ropa interior para hombre para los climas calidos

No se deje convencer por apariencias o precios bajos
Exija siempre nuestra marca de fábrica:

"B. V. D."

en LETRAS ROJAS, en cada traje y esto lo protejerá contra las mitaciones

The B. V. D. Company of New York

GONZALO BOZA F.

Agente-Viajero.

APARTADO No. 194.

Este documento es propiedad de la Biblioteca Nacional "Miguel Obregón Lizano" del Sistema Nacional de Bibliotecas del Ministerio de Cultura y Juventud, Costa Rica.